*Ing. Bc. Josef Chytka, ředitel SOŠ Jana Tiraye Velká Bíteš • Foto: Archiv školy*

*Pedagogický sbor SOŠ Jana Tiraye Velká Bíteš • Foto: Archiv školy*

# ÚVODNÍ SLOVO ŘEDITELE ŠKOLY

Vážení čtenáři,
v roce 2019 slaví Střední odborná škola Jana Tiraye Velká Bíteš 20 let od svého založení. Vydání tohoto almanachu navazuje na předchozí, tudíž bude zahrnovat zejména uplynulých 10 let. V té době prošla škola celou řadou změn. Z těch významnějších bych rád vyzdvihl rekonstrukci budovy na ulici Tyršova, při které byla část půdních prostor upravena pro výuku a jako zázemí pro pedagogy. Další přelomovou událostí se stalo přestěhování odborných učeben z Lánic do hlavní budovy. Na stránkách tohoto almanachu se mimo jiné dočtete o celé řadě úspěchů žáků školy. Díky práci učitelů na jejich vzdělávání získala škola za předchozích 20 let dobré jméno jak u odborné, tak u široké veřejnosti. Velké uznání si zaslouží nejen současní, ale i bývalí zaměstnanci školy, jejichž jména jsou v almanachu uvedena. Jejich úsilí by však samo o sobě nestačilo, kdyby nebylo maximální podpory našeho zřizovatele Města Velké Bíteše a hlavního partnera PBS a.s. Velká Bíteš. Jsem rád, že tímto prostřednictvím jim mohu poděkovat. V almanachu se dále můžete dočíst o oborech vzdělání, v nichž se žáci připravují na svou budoucí kariéru. V neposlední řadě se dozvíte nejen o projektech, jichž jsme se zúčastnili, ale také o mnoha dalších školních událostech.

*Ing. Bc. Josef Chytka, ředitel SOŠ Jana Tiraye Velká Bíteš*
*Foto: Archiv školy*

Věřím, že naše škola bude mít i v budoucnu dostatek kvalitních pedagogických osobností schopných čelit náročným výzvám, které lze ve školství očekávat. Chceme, aby pojmy pracovitost, svědomitost, zodpovědnost, sebeúcta, ohleduplnost, vzájemná spolupráce, přátelství, dobré mezilidské vztahy a zdravý životní styl nebyly jen pouhými frázemi, ale závaznými životními normami. Usilujeme o to, aby po skončení studia odcházeli ze školy žáci nejen vzdělaní, ale také čestní a pracovití, tedy všeobecně dobře připraveni do života.

A co tedy popřát SOŠ Jana Tiraye do dalších let? Žákům výborné učitele a učitelům výborné žáky!

Děkuji všem autorům za jejich příspěvky do almanachu.

*Ing. Bc. Josef Chytka*
*ředitel SOŠ Jana Tiraye Velká Bíteš*

# ÚVODNÍ SLOVO STAROSTY MĚSTA

## DVACETILETÉ OHLÉDNUTÍ

Střední odborná škola Jana Tiraye ve Velké Bíteši patří neodmyslitelně k významným pilířům školních institucí města Velká Bíteš. V letošním roce máme možnost již dvacetiletého ohlédnutí za její činností, výsledky práce vedení školy a pedagogů a rovněž i za výsledky a úspěchy jejich studentů.

Přelomovým obdobím v historii školy, která navázala na prvorepublikovou Živnostenskou odbornou školu a poválečné etapy školy středního učňovského školství, bylo období roku 1999, ve kterém Ministerstvo školství, mládeže a tělovýchovy České republiky rozhodlo o ukončení středního školství v našem městě. Jednoznačným postojem města, jako nového zřizovatele školy, byla existence střední školy uhájena a 15. 4. 1999 potvrzena zařazením od 1. září 1999 do sítě středních škol, jako nový subjekt – Střední odborné učiliště Jana Tiraye. První desetiletí činnosti potvrdilo, že škola je díky kvalitě pedagogů a jejich výuky, zejména pak té odborné, životaschopná a stala se zajímavou volbou pro absolventy základní školy, pro jejich středoškolská studia. Logickým vyústěním prvního desetiletí bylo rozšíření učebních oborů o první maturitní obor. Z tohoto důvodu škola změnila svůj název v roce 2009 na Střední odbornou školu Jana Tiraye, příspěvková organizace.

Ze svého působení od roku 2010 ve funkci starosty města si dovolím konstatovat, že veškerá vzájemná komunikace a spolupráce mezi městem a vedením střední školy včetně pedagogického sboru vždy probíhala korektně a konstruktivně. Škola, jak pod vedením ředitelky paní Ing. Marie Šabacké, tak i současného ředitele pana Ing. Bc. Josefa Chytky,

*Ing. Milan Vlček, starosta města Velká Bíteš • Foto: Tomáš Škoda*

byla zařízením, které jsem dával vždy návštěvníkům a hostům našeho města za vzor úspěšné školy. Dokládají to nejen každoroční výčet činností a akcí pořádaných školou a studijní výsledky studentů školy, ale i významné úspěchy studentů školy na mimoškolních celorepublikových soutěžích. Důležitým a velice prozíravým se rovněž ukázalo pokračování a rozvíjení spolupráce s místní První brněnskou strojírnou Velká Bíteš, a.s., v oblasti praktické výuky a přípravy na reálný vstup studentů strojírenských oborů školy do praxe. Stipendia a garance budoucích odborných pracovních míst pro studenty školy jsou pro vedení a pedagogy jednoznačným dokladem opodstatněnosti existence školy a smysluplnosti jejich práce.

Dovolte mi, abych škole, jejímu vedení, všem pedagogům a rovněž studentům popřál do dalšího období mnoho úspěchů.

*Ing. Milan Vlček*
*starosta města Velká Bíteš*

# PRVNÍ BRNĚNSKÁ STROJÍRNA VELKÁ BÍTEŠ, A.S. SI UVĚDOMUJE DŮLEŽITOST KVALITNÍHO VZDĚLÁNÍ

Historie První brněnské strojírny sahá až do roku 1814, kdy byl postaven první závod ve Šlapanicích u Brna. Díky své více než 200leté historii je tak PBS jednou z nejdéle působících strojírenských značek na světě. První výrobní haly ve Velké Bíteši byly vybudovány v roce 1950 a od 60. let 20. století se firma soustředí na vývoj letecké techniky a slévárenství. Slévárna PBS letos slaví 50leté výročí založení.

V současnosti ve Velké Bíteši vyvíjíme špičkové hi-tech produkty a dodáváme je do celého světa. V roce 2018 vyrobila PBS již 900. pomocnou energetickou jednotku (APU) Safír 5K/G MI, která je určena pro vrtulníky. Jedná se o náš nejprodávanější finální výrobek. V březnu 2019 jsme navázali na tento úspěch dalším významným milníkem, když jsme vyprodukovali taktéž 900. proudový motor PBS TJ100. Ten se na světových trzích dlouhodobě uplatňuje především díky své kvalitě, spolehlivosti a flexibilním zákaznickým modifikacím. Jubilejní 1000. motor vyrobíme do konce roku 2019. Proudové motory PBS nacházejí využití hlavně v bezpilotních létajících prostředcích.

Naprostou většinu komponent pro naše výrobky si umíme zajistit ve vlastním provozu. Pod jednou střechou ve Velké Bíteši totiž funguje nejen odlévání kvalitních dílů ze superslitin na bázi niklu a kobaltu, ale též profesionální galvanické povrchové úpravy a vysoce přesné obrábění i těžko obrobitelných materiálů včetně titanových slitin.

PBS vynakládá nemalé prostředky na vývoj a inovace. V roce 2018 uvedla na trh dva nové druhy proudových motorů, klimatizační systém pro letouny, heliovou expanzní turbínu a řadu nových typů odlitků turbínových lopatek i turbínových kol ze superslitin.

Investujeme však i do vzdělávání zaměstnanců. Je zřejmé, že bez kvalitních pracovníků různých profesí se neobejdeme. I přes postupnou robotizaci a automatizaci výroby, která je nezbytná pro zefektivňování výrobních procesů a konkurenceschopnost na světových trzích, bude lidská práce stále nenahraditelná. Nejsme totiž žádná montovna, nýbrž produkujeme sofistikované produkty s vysokou přidanou hodnotou, jejichž výroba je až příliš různorodá na to, aby ji mohly kvalitně vykonávat stroje a umělá inteligence. Úkolem robotů je práci nám pouze usnadnit. Naším cílem je umět využít potenciál a stále se učit nové věci.

Jednou z velkých celospolečenských výzev v moderním světě je zvládnutí vzdělávání, a to od základního až po celoživotní. Důležitost neustálé edukace napříč všemi obory v budoucnu významně vzroste. Jsem proto velmi rád, že v PBS zajišťujeme nejen průběžné vzdělávání stávajících zaměstnanců, ale v rámci Střediska praktického vyučování umíme předat cenné znalosti a zkušenosti rovněž žákům, našim budoucím pracovníkům. Poskytujeme jim kvalitní zázemí pro získání potřebných dovedností z praxe, aby mohli svůj obor co nejlépe zvládnout. Jsem rád, že dosahují vynikajících výsledků nejen v regionálních, ale i v celostátních soutěžích, za což jim velmi děkuji.

Srdečně bych chtěl poděkovat všem zaměstnancům Střední odborné školy Jana Tiraye za vynikající spolupráci a podporu. Přeji jim a škole další úspěšné roky.

*Ing. Milan Macholán*
*generální ředitel a předseda představenstva*
*PBS Velká Bíteš, a.s.*

# VÝZNAMNÁ OSOBNOST SPJATÁ S HISTORIÍ ŠKOLY

**Jan Tiray** (23. 10. 1858 – 25. 7. 1925)

K nejdůležitějším osobnostem se vřelým vztahem k Velké Bíteši neodmyslitelně patří učitel, ředitel a školní inspektor Jan Tiray. Byl velmi všestranným a činorodým člověkem, mezi jehož významné odborné aktivity patřilo spisování dějin o rodném městě Velké Bíteši, publikování prací z oboru historie, vlastivědy, hudby a pedagogiky. Byl mu udělen titul čestný občan a dále byl také vyznamenán medailemi za povznesení školství a chrámové hudby.

Jan Tiray se narodil 23. října 1858 v učitelské rodině ve Velké Bíteši. Sám se stal později také pedagogem. Po úspěšném studiu na německém reálném gymnáziu a Učitelském ústavu v Brně (byl žákem Leoše Janáčka) učil ve Velké Bíteši a poté na cvičné škole při Učitelském ústavu v Brně. Roku 1889 byl slavnostně jmenován učitelem a o dva roky později ředitelem nově zřízené dívčí měšťanské školy v Telči. Velmi přínosné byly jeho publikace pro učitele, jmenovitě *Vyučování zeměpisu na školách národních, Žákovská knížka* nebo *Duch vyučování*. Napsal také stať Telč do Ottova slovníku naučného. Za svou dlouholetou pedagogickou praxi (42 let) v rámci zkvalitňování výchovně-vzdělávacího procesu zavedl mnoho novinek, organizoval přednášky pro učitele, výstavky, školní slavnosti, naučné vycházky, divadelní představení či výchovné koncerty pro školní mládež. V letech 1902 – 1919 působil jako kustod Městského muzea v Telči, pro které vypracoval první evidenční systém sbírek. Konec života strávil Jan Tiray ve Zbraslavi u Prahy, kde 25. července 1925 (měsíc před slavnostním otevřením muzea ve Velké Bíteši) zemřel. Pohřben byl do rodinné hrobky ve Velké Bíteši. Pamětní deska rodu Tirayů je vsazena do pomníku u hradební zdi.

Jan Tiray patří mezi zakladatele Pamětní knihy města roku 1885 a spoluzakladatele bítešského muzea a muzejního spolku. Ve Velké Bíteši se postupně utvářela myšlenka založení zdejšího muzea, o čemž vypovídají mnohé písemné materiály z roku 1847. Záměr se neuskutečnil a zastupitelstvo o založení muzea jednalo až v roce 1921, a to právě z popudu Jana Tiraye. Z obecního protokolu

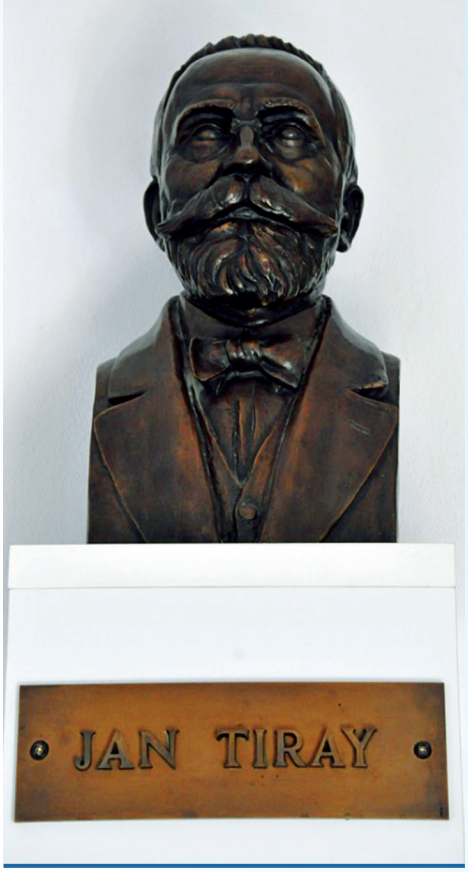


*Busta Jana Tiraye • Foto: Archiv školy*

*Hrob rodu Tirayů • Foto: Archiv školy*

z 1. dubna 1924 můžeme vyčíst následující: *„Hlavní impuls uspořádání památek podává nám slavný rodák pan Jan Tiray, který nezměrnou láskou přilnul k rodnému městu již svými Dějinami města Velké Byteše, které se řadí mezi vědecká díla ohromného studia a práce. Městské radě nebylo možno získat větších místností, než konferenční síň školy obecné, kterou pan řídící Jan Vetiška i místní školní výbor k účelu tomu ponechává. Bude však zapotřebí pořiditi několik vkusných skříní, které se zhotoví dle návrhu pana Jana Tiraye.“*

Bezesporu jsou velmi obdivuhodné všechny Tirayovy spisovatelské počiny. Je autorem či spoluautorem více než dvou desítek knih, o Velké Bíteši to jsou tři publikace, a to *Dějiny města Velké Byteše I. a II. díl a Vlastivěda okresu bítešského* se základními údaji o vzniku a vývoji obcí zdejšího regionu.

Jan Tiray měl také velké hudební nadání interpretační i skladatelské. Císař František Josef I. ocenil jeho výjimečné schopnosti a udělil mu tři vyznamenání (za povznesení školství, zpěvu a hudby), která uchovává zdejší muzeum ve Velké Bíteši.

Mimořádně nadaný pedagog na své rodiště nikdy nezapomněl. S Velkou Bíteší byl spjat celý život. Neustále byla zdrojem jeho literární a vlastivědné činnosti. Jeho předsevzetím bylo, *...že bude mimo povinnosti svých školních ku pokroku města svého působiti a dějiny sestavovati.*

Střední škola ve Velké Bíteši je hrdá na to, že nese v názvu jméno Jana Tiraye, jehož bustu mohou návštěvníci spatřit v prostorách školy.

S využitím literárních a archivních zdrojů

*Ing. Mgr. et Mgr. Ludmila Baláková, Ph.D., MBA*
*zástupkyně ředitele pro teoretickou výuku*

# HISTORIE VZNIKU ŠKOLY

Marcus Tullius Cicero byl za svého života přesvědčen o tom, že „historie je svědectvím času, světlo pravdy, život paměti, učitelka života a zvěstovatelka dávných dob.“ Po ztotožnění se s jeho citátem dospějeme k závěru, že současné vzdělávání na SOŠ Jana Tiraye by bylo nemyslitelné bez položení základů budovy školy. Vraťme se tedy k 13. březnu 1931.

Ve zmíněném roce rozhodlo obecní zastupitelstvo o postavení Živnostenské obchodní školy, což se uskutečnilo na přelomu června a července 1934. I když vyučování začalo již 1. září 1934 (bez kompletního vnitřního vybavení), oficiální otevření školy na ulici Tyršova se konalo až 27. října 1935. Prvním ředitelem byl ustanoven Ing. Václav Nosek z Brna. O studium projevilo zájem celkem 112 žáků – 86 učňů a 26 úřednic. Všeobecný obor byl zastoupen 41 žáky, oděvní 40 žáky, kovodělný 22 žáky a stavební 9 žáky. O úspěchu školy svědčí počet studujících, nicméně o mnoho let později, v 90. letech 20. století, byla existence střední školy ohrožena.

V té době již nechtělo Ministerstvo školství, mládeže a tělovýchovy z finančních a kapacitních důvodů podporovat střední školství ve Velké Bíteši, a tak mělo k červnu 1999 skončit. Naštěstí se nově zvolené zastupitelstvo města shodlo na zřízení nové střední školy a na tom, že se stane jejím zřizovatelem. Po jednáních se Školským úřadem bylo doporučeno zařadit nové učiliště do sítě škol.

A tak dne 15. 4. 1999 vydalo MŠMT ČR rozhodnutí o tom, že Střední odborné učiliště Jana Tiraye ve Velké Bíteši (jehož ředitelkou se stala Ing. Marie Šabacká) bude figurovat v síti škol, a to s platností od 1. 9. 1999. V tento den proběhlo slavnostní otevření školy se sídlem v ulici Tyršova 239. Zde a také na odloučeném pracovišti v ulici Lánice 300 mohli být vzděláváni žáci ve 12 povolených oborech: obráběč kovů, elektrikář, strojní mechanik, nástrojař, zámečník, slévač, zedník, cukrář, cukrovinkář, prodavač, kadeřník a švadlena. Celková kapacita školy byla 120 žáků.

Nicméně ve školním roce 1999/2000 byly nakonec otevřeny 4 učební obory: Obráběč kovů, Kadeřník, Cukrář a Elektrikář s počtem 24 žáků. Tato situace byla způsobena faktem, že MŠMT ČR schválilo vznik školy až 15. dubna – po konání prvního kola přijímacího řízení na střední školy. Ve školním roce 2000/2001 na škole studovalo už 78 žáků, a to v oborech Obráběč kovů, Kadeřník, Cukrář, Elektrikář a Švadlena.

Nárůst zájemců o studium a o učební obor Kuchař-číšník vedl management školy ke dvěma žádostem - o povolení nového učebního oboru Kuchař- číšník pro pohostinství a navýšení kapacity školy na 190 žáků. Oba požadavky schválilo MŠMT ČR s účinností od 1. září 2001.

Významným a pro školu průlomovým se stal také školní rok 2008/2009. Došlo k navýšení kapacity na 250 žáků a byl povolen maturitní obor Mechanik seřizovač. Tato skutečnost vedla k tomu, že 15. 6. 2009 (s účinností od 1. 9. 2009) byla upravena zřizovací listina, díky čemuž nese škola dodnes název Střední odborná škola Jana Tiraye Velká Bíteš, příspěvková organizace.

Další změny byly realizovány ve školním roce 2011/2012. K 31. 7. 2012 končí ve funkci ředitelky školy Ing. Marie Šabacká a od 1. 8. 2012 až dosud je ředitelem Ing. Bc. Josef Chytka. Od školního roku 2014/2015 je vzdělávání uskutečňováno pouze v budově školy na ulici Tyršova. Prostory v ulici Lánice byly přenechány mateřské škole, a tak byly odborné učebny vybudovány ve škole v ulici Tyršova. Po rekonstrukci jsou v současnosti k dispozici nejen moderní odborné učebny,

které slouží žákům oboru Kuchař-číšník a Cukrář, ale v novém traktu také 2 nové učebny pro teoretickou výuku, 2 kanceláře pro učitele a sociální zařízení. Tento krok vedl nejen k úspoře finančních prostředků, ale také k většímu komfortu žáků. Slavnostní otevření zrekonstruované části budovy SOŠ Jana Tiraye v ulici Tyršova se konalo dne 24. 9. 2014.

Střední odborná škola Jana Tiraye má z hlediska vzdělávání své nezastupitelné místo ve městě, o čemž svědčí nejen dobré renomé, ale i úspěchy jejích žáků a spolupráce s PBS a.s. Velká Bíteš a dalšími firmami a smluvními pracovišti.

*Mgr. et Mgr. Veronika Zachovalová, Ph.D.*
*učitelka anglického a českého jazyka*
*metodička prevence*

Poděkování patří Mgr. Ivu Křížovi z Městského muzea ve Velké Bíteši a Mgr. Martinu Štindlovi, Ph.D. ze Státního okresního archivu Žďár nad Sázavou za poskytnutí informací o historii školní budovy.

# PREZENTACE ŠKOLY NA VEŘEJNOSTI

Střední odborné škole Jana Tiraye se daří úspěšně realizovat nesčetné aktivity, které souvisejí s prezentací školy na veřejnosti.

V prvé řadě je to v rámci účasti na každoročně pořádaných ***veletrzích vzdělávání*** ve Velkém Meziříčí a Třebíči (Didakta). V druhé řadě je škola představována prostřednictvím ***náborových aktivit***, které jsou zaměřené na potenciální zájemce z řad žáků základních škol ve Velké Bíteši, Velkém Meziříčí, Křižanově, Zbraslavi, Tišnově, Deblíně, Žďárci, Ostrovačicích, Tasově, Rosicích, Náměšti nad Oslavou či Mohelně. Žáci se svými rodiči (zákonnými zástupci) touto formou získávají informace o nabídce oborů vzdělávání, o podmínkách přijetí i o samotném průběhu studia.

V posledních letech, kdy klesly počty žáků 9. ročníků základních škol, se střední školy snaží oslovit potenciální žáky mnoha různými formami. Výše zmíněné způsoby a ***prohlídky budovy školy*** pro zájemce o studium jsou na naší škole běžnou praxí, stejně jako každoročně konané ***Dny otevřených dveří***, tradičně v prosincových a lednových termínech. Do jejich organizace jsou zapojeni všichni zaměstnanci školy. Tato událost je u budoucích žáků a jejich rodičů každým rokem oblíbenější, protože si v jejím průběhu mohou prohlédnout celý areál školy, seznámit se s vyučujícími, zeptat se na podrobnosti ohledně studia a v neposlední řadě se také podívat do odborných učeben.

Zájemci o studium na SOŠ Jana Tiraye se mohou dozvědět o škole také prostřednictvím ***inzerce v tisku*** (Atlas školství – Kraj Vysočina, Zpravodaj Města Velká Bíteš, Exit 162, Žďárský deník, Medřičské listy), inovovaných ***webových stránek i dalších webových portálů*** (www.ucitelskenoviny.cz, www.zdarskydenik.cz, www.regionvysocina.cz, www.televizevm.cz).

Mezi jiné významné počiny, které souvisejí s prezentací prací a výsledků vzdělávání našich žáků, patří bezesporu každoroční ***realizace výstavy SOŠ Jana Tiraye Velká Bíteš v Klubu kultury Města Velké Bíteše***. Koná se v únorovém termínu. Zájemci z řad široké veřejnosti si mohou prohlédnout školní výrobky a některé z žáků vidět v praxi, např. při úpravě účesů, kosmetické instruktáži, zdobení perníčků, přípravě dezertů atd.

Další aktivitou školy je konání ***Školní show v Kulturním domě Velká Bíteš***. Žáci se společně se svými učiteli podílejí na celkové organizaci akce, při níž

jsou prezentovány všechny obory naší školy (Mechanik seřizovač, Obráběč kovů, Kuchař-číšník, Cukrář a Kadeřník). Této slavnostní události se kromě široké veřejnosti účastní zástupci Krajského úřadu Kraje Vysočina, zástupci zřizovatele školy, vedení ostatních škol v regionu, zástupci PBS Velká Bíteš, a.s. a další sponzoři.

Důležitým prvkem propagace školy je též její participace v mezinárodním měřítku. SOŠ Jana Tiraye se v tomto ohledu podílí na ***projektu Erasmus+***. Jedná se o 14denní odbornou stáž v technicky zaměřených firmách v Rakousku. Během ní si žáci zlepší dovednosti v technické oblasti a také prokážou schopnost komunikace v anglickém nebo německém jazyce.

*Ing. Mgr. et Mgr. Ludmila Baláková, Ph.D., MBA*
*zástupkyně ředitele pro teoretickou výuku*

# PŘEDNÁŠKY PRO ŽÁKY NAŠÍ ŠKOLY

V rámci středoškolského vzdělávání jsou pro žáky naší školy pravidelně pořádány přednášky a besedy v oblasti primární prevence sociálně patologických jevů. Ty se zaměřují převážně na předcházení vzniku kriminálních činů, hazardu, gamblingu, kouření, pití alkoholu, ale také na záchranu lidských životů a majetku.

Každoročně do naší školy zavítají záchranáři ze Zdravotnické záchranné služby Kraje Vysočina, konkrétně výjezdové skupiny RLP ZZS Velké Meziříčí, aby provedli **Školení první pomoci**. Žáci mají možnost si osvojit principy poskytování první pomoci v závažných a život ohrožujících situacích, jakými jsou například zástava dechu a oběhu u dospělých i u dětí, bezvědomí, dušení cizím tělesem, život ohrožující krvácení, úrazy, intoxikace, křeče, dušnost, akutní bolest nebo alergická reakce. Žáci jsou informováni o důležitých telefonních číslech a pravidlech komunikace s operátory ZZS. Získají také přehled o profesionální práci záchranářů. Kromě toho je prováděna praktická instruktáž, při níž si žáci mohou vyzkoušet resuscitaci (masáž srdce, vdechy) na maketě dospělého člověka a kojence. Na závěr každý z nich obdrží příručku první pomoci, která by měla pomoci v situacích, kdy je v sázce zdraví, nebo dokonce život zraněného. Školení první pomoci je velmi přínosné, neboť žáci jsou pak schopni lépe zareagovat v kritických situacích, poskytnout první pomoc, a tím zachránit lidský život.

Neméně významnou je pravidelně konaná přednáška Hazard kolem nás, kterou zajišťuje odborník na **prevenci hazardu** – RNDr. Bc. Ludvík Hanák, MBA. Zahrnuje stále více aktuální problematiku závislosti na počítačích, internetu, gamblingu a sázení. Program je koncipován v teoretické i praktické rovině. Žáci mají možnost se dozvědět o ohrožených skupinách lidí, metodách prevence a prostřednictvím pracovních listů jsou seznámeni se skutečnými příběhy hráčů a gamblerů. Žáci hodnotí tuto přednášku vždy jako zajímavou a velmi poučnou.

Z praktického úhlu pohledu se jako velmi užitečná jeví realizace **besed s pracovnicemi Úřadu práce – Kontaktního pracoviště Žďár nad Sázavou**, Oddělení poradenství a dalšího vzdělávání. Žáci jsou informováni o pracovních příležitostech po zdárném ukončení středoškolského vzdělávání, základních pojmech v sociálně-pracovní sféře, nezaměstnanosti v regionu, nejčastěji požadovaných dovednostech ze strany zaměstnavatelů, o pracovních příležitostech v zahraničí (EURES ČR) či nabídce

skupinového poradenství (příprava na přijímací pohovor, zpracování životopisu a motivačního dopisu).

V neposlední řadě mají žáci naší školy možnost účastnit se přednášek pod názvem Právní vědomí, které jsou zaměřené na **prevenci rizikového chování**. Jsou realizovány ve spolupráci se zástupci Městské policie z Velkého Meziříčí. Další **besedy se zdravotní problematikou** (nevyléčitelné choroby, kouření, osobnost člověka) mají také své nezastupitelné místo.

Mimořádně zajímavá byla také **přednáška o Evropské unii**, která byla pořádána ve spolupráci s Eurocentrem Jihlava. Žáci byli obeznámeni se základními symboly a institucemi EU a besedovali o obecných i specificky zaměřených tématech s tím souvisejících.

Naše škola se snaží nabídku výchovně-vzdělávacích přednášek, besed a seminářů rozšiřovat, a tak reagovat na rizika, kterým žáci mohou čelit ve svém životě.

*Vedení SOŠ Jana Tiraye Velká Bíteš*

# VÝCHOVNĚ-VZDĚLÁVACÍ AKCE POŘÁDANÉ NAŠÍ ŠKOLOU

Nabídka exkurzí, výchovných koncertů a kulturních akcí pořádaných školou je opravdu pestrá, což mohou potvrdit sami žáci. Tyto události jsou pro ně vždy příležitostí zavítat na doposud nepoznaná místa, rozšířit si obzory v určité oblasti a prožít nové, netradiční zážitky společně s ostatními žáky a vyučujícími. Posuďte sami, zda by Vás lákalo naplánovat si výlet na místa, která budou na následujících řádcích popsána.

Technicky zaměřenou exkurzí je pro naše žáky **prohlídka Jaderné elektrárny Dukovany a přečerpávací Vodní elektrárny Dalešice**. V Infocentru JE Dukovany jsou žáci obeznámeni s historií její výstavby a principem výroby energie v tomto druhu elektrárny. Po zhlédnutí filmů zaměřených na samotnou elektrárnu a upozorňujících na možnost naprostého výpadku elektrické energie (tzv. blackout) žáci absolvují praktické procvičení svých znalostí o štěpných reakcích, palivu, fungování primárního a sekundárního okruhu či skladování vyhořelého paliva včetně rizik pro lidské zdraví a životní prostředí. Co se týče dalešické elektrárny, jsou zde zajištěni průvodci,

*Infocentrum, JE Dukovany • Foto: Archiv školy*

*Vodní elektrárna, Dalešice • Foto: Archiv školy*

*Auschwitz II – Birkenau Osvětim, Polsko • Foto: Archiv školy*

kteří žáky seznamují s jejím areálem, historií a principem jejího fungování. Po teoretické části následuje filmová pasáž. Je dlouhá asi 30 minut a uvádí druhy elektráren, typy a počet vodních turbín v ČR a jejich výhody i nevýhody. Pak žáci s doprovodnými učiteli vcházejí za přísných bezpečnostních pravidel do samotného srdce turbíny, kde mohou spatřit řídící středisko a vnitřní prostor elektrárny.

**Exkurzi do Osvětimi**, která byla uskutečněna v listopadu roku 2017, je bezpochyby možno zařadit mezi velmi poučné, s hlubokým vnitřním smyslem. Naši žáci s pedagogickým doprovodem se po příjezdu do největšího nacistického koncentračního a vyhlazovacího tábora v Polsku nejprve dozvěděli stěžejní informace o jeho vzniku a o samotném holocaustu. Poté byla realizována mnohahodinová prohlídka, která zprostředkovala pohled na nelidské podmínky, v nichž museli přežívat zde uvěznění lidé. Exkurze vede každého k zamyšlení nad tím, že je zapotřebí si vážit lidského života a že se k sobě navzájem máme chovat s respektem.

Další z mnoha událostí, které stojí za zmínku, byl **poznávací zájezd za krásami jižní Moravy**, který byl realizován v červnu roku 2017. Žáci zavítali do Muzea železné opony ve Valticích, kde byli informováni o hlídkách na hranicích, o jejich uniformách a spatřili četnickou stanici z doby první republiky. Poté se žáci s doprovodnými učiteli vydali na tzv. *Stezku bosou nohou*, okruh přes vinice, který je dlouhý 4 km a nabízí nádherný výhled na Valtice. Dále exkurze pokračovala v Mikulově, a to výstupem na Svatý kopeček. Všechny přítomné nadchla obdivuhodná krajina na jižní Moravě a také vinice.

Na soukromé střelnici pana Procházky je na konci června každoročně pořádán **Střelecký den SOŠ Jana Tiraye**. Zahrnuje přehlídku zbraní a přednášku o jejich použití. Vždy je pozvána osoba, která se zabývá touto problematikou. V minulých letech to byl např. nprap. Roman Smekal - vrchní inspektor z Kriminální policie Brno (zaměřil se na prevenci kriminality mládeže) nebo Eduard Rozporka (představil různé typy zbraní). Po teoretické části následuje sportovní klání - střelba na terč. Zájem ze strany žáků je velký. Nejlepší z nich si z této školní akce odnášejí medaile, diplomy a drobné dárky.

*Poznávací zájezd jižní Morava, Valtice a Mikulov • Foto: Archiv školy*

*Korunovační klenoty, Jihlava • Foto: Archiv školy*

*Veletrh pomaturitního a celoživotního vzdělávání Gaudeamus, Brno • Foto: Archiv školy*

*Zámek Schönbrunn, Rakousko • Foto: Archiv školy*

*Trafalgar Square, London • Foto: Archiv školy*

Výstava ***České korunovační klenoty na dosah*** je název další výjimečné exkurze, jíž se naši žáci zúčastnili v roce 2016. Konala se v Jihlavě k výročí 670 let od korunovace Karla IV. českým králem. Žáci i pedagogové měli jedinečnou možnost zhlédnout české korunovační klenoty ve formě mistrovské repliky a další historické zajímavosti, které se týkají období středověku a vlády Karla IV. (kopie zbraní, repliky oděvů a obuvi či model hradu Karlštejn).

Žáci 4. ročníku maturitního oboru Mechanik seřizovač oceňují v rámci kariérového poradenství návštěvu **Evropského veletrhu pomaturitního a celoživotního vzdělávání**, který se koná na Výstavišti Brno. Pro žáky je to vždy přínosné, neboť získají přehled o nabídce dalšího studia v naší republice i ve světě, mohou využít poradenský servis univerzit, zúčastnit se tematicky zaměřených přednášek, v testovacím centru zjistit své předpoklady pro studium či hovořit se zástupci prezentujících vysokých škol. S ohledem na obor žáků je samozřejmé, že mají největší zájem o prezentaci a katalog Vysokého učení technického v Brně, kam si nejčastěji podávají přihlášku.

Závěrem nelze opomenout realizaci týdenního **studijně-vzdělávacího pobytu žáků** maturitního oboru Mechanik seřizovač s doprovodnými pedagogy v **Londýně** v roce 2015 nebo v rámci programu Erasmus+ technicky zaměřenou dvoutýdenní **studijní stáž ve Vídni** v roce 2017.

*Vedení SOŠ Jana Tiraye Velká Bíteš*

# NÁVŠTĚVA NĚMECKÝCH ŽÁKŮ NA SOŠ JANA TIRAYE

Je to již několik let, kdy začala být realizována stáž německých žáků na SOŠ Jana Tiraye. Je uskutečňována ve spolupráci s První brněnskou strojírnou Turbo Velká Bíteš. Žáci studují střední školu v Augsburgu a praxi vykonávají v tamní mateřské firmě Man.

Stáž na naší škole trvá zpravidla týden a účastní se jí většinou čtyři studenti technických oborů. Ti se aktivně zapojují do teoretické výuky v nižších i vyšších ročnících a také motivují maturanty ke konverzaci v německém či anglickém jazyce. V odborném výcviku se věnují programování na CNC strojích a rýsování výkresů v programu Autocad Inventor.

Pobyt žáků je pro nás ve škole vždy příjemným zpestřením. Během něho jsou pro žáky z Německa pořádány různé exkurze a výlety. Do školních akcí jsou zapojeni nejen proto, aby se jim dostalo více příležitostí k poznání našeho kraje a nás samotných, ale i proto, abychom našim žákům zprostředkovali co nejvíce možností k odbourání jazykové bariéry a ke zdokonalení jejich znalostí němčiny a angličtiny.

**Návštěva německých žáků z pohledu žáků SOŠ Jana Tiraye**

Ve škole jsme se dozvěděli, že k nám mají dorazit opět po roce studenti z Německa. Všichni jsme byli napjatí, kdo tentokrát přijede. První týden byli studenti na praxi ve firmě PBS Turbo, takže jsme je ani neviděli. Až přišli druhý týden do školy, zjistili jsme, kdo přijel - dvě dívky a dva hoši. Během doby strávené ve škole střídali třídy, ve kterých se učili společně s našimi studenty. Někteří se s nimi dali do řeči, ale nebyly to nějaké dlouhé rozhovory, jen takové poznávání a dozvídání se základních informací.

Jako student 3. ročníku maturitního oboru SOŠ Jana Tiraye ve Velké Bíteši jsem se zúčastnil výletu do pivovaru Starobrno společně s Němci a se svými spolužáky. Exkurze byla velmi zajímavá a poučná. Když jsme procházeli areál s průvodcem, bylo velmi nezvyklé poslouchat výklad také v němčině. Někdy průvodce zapomněl přeměnit jazyky, a tak na nás začal mluvit německy, než si uvědomil, že má hovořit česky. Také jsme se zúčastnili veletrhu TechAgro v Brně. Věřím, že se německým žákům u nás ve škole líbilo a přeji jim, ať se jim daří v osobním životě i ve škole a ať zdárně dokončí studium.

*Tomáš Bureš (třída 3.M)*

**A co říkají němečtí studenti?**

**Simon:**

*„U nás máme čtyři dny praktickou výuku a jeden den všeobecné předměty. Angličtině je věnována jenom malá část výuky, tady jsme ji museli aktivně používat.“*

**Tanja:**

*„Angličtinu jsem si tady opravdu zlepšila a naučila se být komunikativnější. Ve vaší škole se mi líbilo.“*

*Bc. Ludmila Pecinová*
*zástupkyně ředitele pro praktickou výuku*

# STUDIJNĚ – VZDĚLÁVACÍ POBYT VELKÁ BRITÁNIE

Pondělí 7. září 2015 začalo neobvykle pro deset studentů Střední odborné školy Jana Tiraye Velká Bíteš a pro nás – pedagogický dohled, protože místo výuky ve škole jsme se vydali na týdenní studijně – vzdělávací pobyt do Velké Británie.

*Tower of London • Foto: Archiv školy*

*Hampton Court Palace • Foto: Archiv školy*

*Westminster Abbey • Foto: Archiv školy*

Cesta autobusem a přeprava tunelem přes kanál La Manche proběhla bez problémů, a tak jsme již druhý den mohli objevovat krásy a pamětihodnosti Londýna. Z dálky nás vítala bývalá rezidence anglických králů The Houses of Parliament (dnešní Sněmovna lordů a Dolní sněmovna) s hodinovou věží Clock Tower (Big Ben) a také dominanta hlavního města – atrakce London Eye – obří kolo s výhledem do blízkého i dalekého okolí. Z duchovního úhlu pohledu jsme měli možnost zhlédnout Westminster Abbey – původní benediktinský klášter ze 13. století, kde byli korunováni téměř všichni angličtí panovníci a mnoho z nich je zde i pohřbeno (např. Alžběta I.). V dalších dnech jsme kromě jiného měli možnost poznat dva známé parky: prohlédnout si okouzlující faunu a flóru v parku St. James a vyzkoušet si Speakers' Corner v Hyde Parku (místo svobodného vyslovení názoru k jakémukoliv tématu). Jedinečným zážitkem se stal slavnostní ceremoniál výměny královských stráží před Buckinghamským palácem, sídlem královny Alžběty II. Kulturně jsme byli obohaceni po prohlídce Hampton Court – rozsáhlého paláce Jindřicha VIII. s překrásnými zahradami, hradu Tower s korunovačními klenoty, Tower Bridge a po návštěvě National Gallery (národní galerie s obrazy známých světových malířů). Za zmínku stojí také procházka okolo 10 Downing Street (ulice, která je od 16. století oficiálním bydlištěm britských ministerských předsedů) a vystoupení různých kejklířů a umělců na Trafalgar Square (náměstí ohromující 56 m vysokým obeliskem námořního hrdiny Horatia Nelsona). K přepravě po Londýně jsme kromě autobusu využívali příměstský vlak, metro a loď, která nás vezla po Temži až do čtvrtě Greenwich (v Královské observatoři sídlí muzeum a prochází zde nultý poledník). Při cestě na toto místo studenty velice nadchl pohled na majestátní plachetnici Cutty Sark, která byla v 19. století nejrychlejší na světě.

*Trinity Centre College, London • Foto: Archiv školy*

Kromě poznávání památek však nelze opomenout hlavní účel zájezdu – zdokonalování studentů v anglickém jazyce. To bylo realizováno nejen při běžné komunikaci s místními obyvateli a při ubytování v hostitelských rodinách, ale především prostřednictvím výuky. Ta probíhala vždy dopoledne ve skupinách a naši studenti byli vzděláváni rodilým mluvčím s kvalifikací EFL.

Závěr kurzu byl spojen nejen s nově nabitými vědomostmi, ale také s předáním diplomu pro každého z účastníků. Nejvýznamnějším faktem je skutečnost, že získané jazykové dovednosti a znalosti památek Londýna mohou studenti uplatnit u maturity, na kterou se připravují, a také ve své profesi.

*Mgr. et Mgr. Veronika Zachovalová, Ph.D.*
*Ing. Mgr. et Mgr. Ludmila Baláková, Ph.D., MBA*

# ODBORNÁ STÁŽ VE VÍDNI

Střední odborná škola Jana Tiraye Velká Bíteš se rozhodla k účasti na projektu Erasmus+. Jedná se o vzdělávací program, který je realizován prostřednictvím Evropské komise a Národní agentury (pro ČR je to Dům zahraniční

spolupráce) a financován Evropskou unií. Podporuje spolupráci a mobilitu ve všech oblastech vzdělávání: mládeže, neformálního vzdělávání, v odborné přípravě a sportu. Cílem programu Erasmus+ je zlepšit odborné činnosti, jazykové znalosti v AJ a NJ, odstranit bariéry při komunikaci v neznámém prostředí a také umožnit žákům poznat odlišnou kulturu a pracovní život v dané zemi. V neposlední řadě přispívá k rozvoji osobních kompetencí (samostatnosti, sebevědomí atd.).

Účastníci projektu z naší školy mohli sami posoudit, do jaké míry byly zmíněné cíle naplněny u každého z nich. Dvanáct žáků 2. – 4. ročníku oboru Mechanik – seřizovač se s námi, doprovodnými učitelkami, vydalo na 14 denní odbornou stáž do Vídně. Zde bylo připraveno ubytování v apartmánech s plně vybavenými kuchyněmi a sociálním zařízením. Po úvodním seznámení se s lokalitou nastal první z deseti pracovních dnů na vybraných pracovištích. Odborná praxe se u jednotlivých žáků lišila v mnoha aspektech, a to z hlediska rozdělení (dva z nich byli na pracovištích sami, bez spolužáků), tzv. tutora či mentora (dohlížející osoby, která kromě jiného také písemně hodnotila každého účastníka na konci stáže), vzdálenosti pracoviště od místa ubytování, vykonávání odborných činností na pracovišti, počtu odpracovaných hodin (v nižších ročnících jich bylo méně) a jazykové znalosti ostatních pracovníků ve firmě. Z uvedených skutečností vyplývá, že zkušenosti žáků nejsou totožné, a tudíž jsou jedinečné.

I když prioritou stáže bylo zdokonalení v oboru a v cizím jazyce, žáci velice ocenili nabídku bohatého kulturního programu. Ten byl zajištěn o víkendu, a to naším prostřednictvím a také díky spolupracující organizaci AusTraining, která s námi učitelkami byla v kontaktu po celou dobu pobytu. Kromě jiného nám zajistila anglicky hovořícího průvodce, s nímž jsme absolvovali téměř dvouho-

*KOVAC Stahl • Foto: Archiv školy*

*Weinrank • Foto: Archiv školy*

*Metallbau Ing. Felix Krebs • Foto: Archiv školy*

*LL Stiegen • Foto: Archiv školy*

dinovou prohlídku historického centra Vídně a nejvýznamnějších památek. A aby toho nebylo málo, účastníci projektu měli možnost zhlédnout budovu státní opery, zámek Schönbrunn s přilehlým parkem, Gloriette, vidět zblízka obří ruské kolo a další atrakce při návštěvě zábavního parku Pratr, vyfotografovat se u proslulé kavárny Sacher, která je spojena s výrobou originálního Sachertorte, a ochutnat produkty známé čokoládovny Lindt. V rámci vzdělávání všechny přítomné nadchlo Muzeum užitého umění (MAK – Museum für angewandte Kunst) s expozicí robotiky, Thonetova nábytku a vzácných výrobků uměleckých řemesel. Majestátně a honosně působí také Muzeum skla Lobmeyr s prvotřídními lustry, které můžeme spatřit v zámeckých interiérech.

Pokud srovnáme zmíněný projekt s jinými, vyvstanou nám na mysli hlavní důvody, kvůli kterým stojí za to se ho zúčastnit: umožňuje pracovní příležitost v daném oboru v zahraničí a vede ke každodenní komunikaci v cizím jazyce. Navíc všichni žáci obdrží certifikát Europass, potvrzení vykonávaných činností dle JVU, které je v anglickém jazyce a slouží ke zlepšení uplatnění na trhu práce. Přínosnost stáže je vyjádřena prostřednictvím komentářů, které jsou níže uvedeny.

**Žáci 2. ročníku:**

Jakub Krejčiřík:

*„Byla to dobrá jazyková a praktická zkušenost do života."*

Josef Šabacký:

*„Pobyt byl zajímavý a určitě bych tuto zkušenost doporučil i ostatním žákům technických oborů."*

Tomáš Lunda:

*„Práce na pracovišti mě bavila a rád bych si ji zase zopakoval."*

**Žáci 3. ročníku:**

*„Díky tomuto projektu jsem se naučil pracovat v kolektivu a poznal jinou mentalitu."*

*„Projekt se mi velice líbil. Zlepšila se u mě komunikace v cizím jazyce a méně se bojím cestovat."*

**Žáci 4. ročníku:**

*„Byla to velmi zajímavá zkušenost – projekt nám přinesl hodně nových zážitků a dovedností, které můžeme využít v budoucím zaměstnání."*

*Mgr. et Mgr. Veronika Zachovalová, Ph.D.*

*Ing. Mgr. et Mgr. Ludmila Baláková, Ph.D., MBA*

# PRESTIŽNÍ UMÍSTĚNÍ ŽÁKŮ TECHNICKÝCH OBORŮ

Publikování almanachu jistě vede každého pedagoga na SOŠ Jana Tiraye k zamyšlení nad všemi úspěchy, kterých žáci naší školy dosud dosáhli, a to nejen v lokálním či celonárodním, ale také v mezinárodním měřítku. Pojďme si některé z nich připomenout, a tím také poděkovat absolventům za výbornou reprezentaci.

V roce 2011 se v soutěži zručnosti Řemeslo Vysočiny ve Žďáře nad Sázavou umístil jako první žák Petr Dočkal a jako druhý žák Vít Bureš (obor Mechanik seřizovač). Navíc v soutěži družstev získali tito žáci 1. místo. Absolutním vítězem se tehdy stal žák Petr Dočkal. Ve stejném roce se v rámci Mezinárodního strojírenského veletrhu v Brně konala soutěž v programování CNC obráběcích strojů, kterou pořádal Svaz strojírenské technologie ve spolupráci s firmami Heidenhain, Siemens a Fanuc. Účastníci z maturitního ročníku zde obhájili své dovednosti. Žák Lukáš Hotárek obsadil v sekci Heidenhain 3. místo a Lukáš Lunda s Dušanem Němcem se v sekci Siemens umístili na 2. příčce.

Výjimečným úspěchem se pro SOŠ Jana Tiraye v roce 2012 stala nominace žáka ma-

turitního oboru Mechanik seřizovač Petra Dočkala na cenu Talent Vysočiny za výborné výsledky v technickém oboru. Z celkového počtu 157 návrhů nominovala odborná komise 92 žáků v pěti kategoriích: technické, přírodovědné, humanitní, umělecké a sportovní. Ocenění bylo zmíněnému žákovi předáno v Domě kultury ve Žďáře nad Sázavou za přítomnosti Jiřího Běhounka, hejtmana Kraje Vysočina, RNDr. Marie Kružíkové, radní Kraje Vysočina pro oblast školství, Mgr. Jaromíra Brychty, místostarosty Žďáru nad Sázavou a dalších významných hostů. Slavnostnímu aktu přihlíželi také rodiče oceněných žáků a zástupci škol. V říjnu 2012 se v rámci Mezinárodního strojírenského veletrhu v Brně konala jako každoročně soutěž mladých strojařů v programování CNC obráběcích strojů. Zúčastnilo se jí 35 středních škol z České republiky. V sekci Siemens obsadil žák Lukáš Lunda 1. místo a v sekci Heidenhain žák Lukáš Hotárek rovněž 1. místo. Uvedený rok byl pro školu mimořádně úspěšný.

V roce 2013 se krajské soutěže Řemeslo Vysočiny, pořádané Střední školou technickou ve Žďáře nad Sázavou v kategorii soustružení a v programování CNC strojů, zúčastnili žáci 3. ročníku oboru Obráběč kovů Ladislav Bárta a Oldřich Vala (kategorie strojní obrábění) a žáci maturitního ročníku oboru Mechanik seřizovač Lukáš Lunda a Lukáš Hotárek (kategorie programování CNC obráběcích strojů). Nelze nezmínit úspěch Mechaniků seřizovačů, kteří obsadili v kategorii družstev 3. místo. Co se týče jednotlivců, skončil Lukáš Lunda na 3. místě. V roce 2013 je možné za jednu z dalších významných událostí školy považovat umístění žáka Ladislava Bárty na 2. příčce v soutěži České ručičky, jejímž vyhlašovatelem je Jihomoravský kraj, MŠMT, Ministerstvo zemědělství, Ministerstvo průmyslu a obchodu, Svaz českých a moravských výrobních družstev, Hospodářská komora ČR a CzechInvest. Na naší škole tedy studoval druhý nejlepší obráběč v ČR. Ve dnech 7. – 14. 10. 2013 se v Brně v rámci Mezinárodního strojírenského veletrhu zúčastnilo soutěže mladých strojařů v programování CNC obráběcích strojů 115 žáků z 32 středních odborných škol z celé České republiky. Ve velmi silné konkurenci se v sekci Heidenhain umístil jako první žák maturitního oboru Mechanik seřizovač Kryštof Svoboda a jako druhý žák Jan Prokeš. První ze zmíněných účastníků se navíc stal absolutním vítězem soutěže. Slavnostní předání diplomu a věcných cen Kryštofu Svobodovi bylo realizováno 13. listopadu 2013. Převzal je z rukou Ing. Leoše Mačáka - zástupce Svazu strojírenských technologií Praha, Ing. Jana Lokoče - zástupce Heidenhainu, Ing. Milana Macholána - generálního ředitele První brněnské strojírny Velká Bíteš, a.s. a Ing. Milana Vlčka - starosty Velké Bíteše.

Také v roce 2014 SOŠ Jana Tiraye obhájila své postavení na předních místech prestižních soutěží. Ve dnech 25. – 26. 2. 2014 se v rámci účasti na Řemesle Vysočiny žák Kryštof Svoboda umístil na 2. pozici v řídicím systému Heidenhain iTNC 530 a žák Tomáš Nečas na 4. příčce v řídicím systému Sinumerik. V kategorii družstev obsadili 2. místo. Z oboru Obráběč kovů skončil na 1. pozici žák Milan Lunda a na 10. pozici žák Pavel Řezanina. V kategorii družstev obhájili 3. místo. Žáci v roce 2014 také reprezentovali školu na MSV v Brně ve dnech 29. 9. – 3. 10. Soutěže se zúčastnilo 32 středních odborných škol reprezentovaných 134 studenty. Za sekci Heidenhain obsadil 1. pozici žák Kryštof Svoboda a za sekci Siemens 1. místo žák Petr Ventruba (obor Mechanik seřizovač), který celkově skončil na 3. příčce.

Co se týče roku 2015, ve dnech 17. – 18. 2. nesměli žáci naší školy chybět na každoroční krajské soutěži Řemeslo Vysočiny. Akce se zúčastnilo celkově 8 družstev, z toho 6 z nich z ČR a 2 ze Slovenské republiky. Žáci oboru Obráběč kovů skončili v kategorii družstev na 2. místě. V jednotlivcích obhájil Petr Chytka 5. pozici a Martin Volný celkově 2. pozici. V uvedeném roce měla naše škola třetího nejlepšího obráběče kovů v ČR. V rámci odborné soutěže České ručičky

(konané ve dnech 5. – 6. 5. 2015) se jím stal žák Martin Volný. Žáci se opět zúčastnili MSV v Brně (14. 9. – 18. 9. 2015). Celkem se zapojilo 32 středních odborných škol se 135 studenty. Žák naší školy Martin Šídlo (obor Mechanik seřizovač) se umístil na 6. příčce a Tomáš Holý (obor Mechanik seřizovač) na 7. příčce.

V roce 2016 se šestý ročník celostátní soutěže České ručičky konal na SOŠ elektrotechnické Velešín. Reprezentantem naší školy byl žák Petr Ventruba, který skončil na 3. místě. V rámci odborné soutěže Řemeslo Vysočiny, uskutečněné ve dnech 11. – 13. 4. 2016 ve Žďáře nad Sázavou, se ve velké konkurenci 20 žáků z 10 krajů celé ČR umístil žák oboru Obráběč kovů Ondřej Batelka jako druhý a žák Pavel Šenkyřík jako pátý. V kategorii družstev obsadili žáci naší školy celkově 2. místo.

Řemeslo Vysočiny se v roce 2017 konalo ve dnech 15. – 16. 2. Tato krajská odborná soutěž se konala pod patronací radní Kraje Vysočina pro oblast školství, mládeže a sportu Ing. Jany Fialové. Pořadatelem se stala Vyšší odborná škola a Střední průmyslová škola Žďár nad Sázavou. Žáci naší školy byli také tento rok velmi dobře připraveni, což dokládá diplom v kategorii družstev za 1. místo. Co se týče jednotlivců, obsadil žák Petr Ventruba 2. místo a žák Jakub Vochyán celkově 3. místo. Školu výborně reprezentovali také Mechanici seřizovači v rámci Krajské soutěže KOVO Junior 2017. Pořadatelem byla opět VOŠ a SPŠ Žďár nad Sázavou. Za SOŠ Jana Tiraye soutěžili žáci Jakub Barbořík a Aleš Katolický (obor Mechanik seřizovač). I přes narůstající konkurenci, která je dána velkým zájmem o daný obor, se umístili na předních příčkách. Jako družstvo obsadili 2. místo a v kategorii jednotlivců se umístil Aleš Katolický na třetí a Jakub Barbořík na páté pozici. To zajistilo prvnímu ze zmíněných žáků postup do celostátního kola v Brně. V měsíci březnu (23. – 24. 3. 2017) se žáci oboru Obráběč kovů zúčastnili regionální soutěže odborných dovedností KOVO Junior 2017. Tento ročník pořádala Střední škola strojírenská a elektrotechnická Brno. Participovalo na ní celkem 8 škol z 9 krajů celé ČR. Naši školu reprezentoval žák Aleš Katolický. Umístil se jako druhý. Jeho úspěch je dokladem toho, že výuka programování CNC strojů na naší škole je na vysoké úrovni. V daném roce jsme se zapojili do 6. ročníku Mezinárodní soutěže odborných dovedností obráběčů kovů, který pořádala Střední odborná škola a Střední odborné učiliště Vyškov. Byli zde přítomni nejen zástupci z ČR, ale také z Polska, Maďarska, Ruska nebo Německa. Naši školu zastupoval žák učebního oboru Obráběč kovů Martin Šrámek, který se umístil v mezinárodním měřítku na 3. příčce. Úspěšní jsme byli také na MSV 2017 v Brně, kde se žák maturitního oboru Mechanik seřizovač Pavel Majewski umístil na 1. příčce v sekci Heidenhain, Jakub Barbořík na třetí příčce a Martin Čejka na čtvrté příčce v konkurenci 141 žáků ze 32 středních odborných škol z ČR.

V březnu 2018 se žáci Jakub Chytka a Roman Kroutil zúčastnili regionální odborné soutěže KOVO Junior 2018, která byla pořádána na VOŠ a SOU technickém v Chotěboři. V jednotlivcích Jakub Chytka skončil jako první a Roman Kroutil jako druhý. V kategorii družstev celkově tito žáci obsadili 1. místo, a tak získali zlatou medaili. Jedná se opravdu o mimořádně velký úspěch. V rámci MSV 2018 ve dnech 1. – 5. 10. 2018 byla pořádána každoroční soutěž v programování CNC obráběcích strojů. V konkurenci 30 středních odborných škol z ČR se 130 žáky se žáci naší školy oboru Mechanik seřizovač výborně umístili: Kryštof Buršík jako první, Jiří Paták jako druhý a Adam Mikoláš jako třetí. Soutěž byla tento rok náročnější, protože se soutěžilo poprvé v systému TNC 640.

Na základě mnoha úspěšných výsledků žáků naší školy za celé roky lze říci, že SOŠ Jana Tiraye dlouhodobě prokazuje vynikající úroveň vzdělávání v praktickém výcviku.

*Ing. Mgr. et Mgr. Ludmila Baláková, Ph.D., MBA*
*zástupkyně ředitele pro teoretickou výuku*

# ODBORNÉ SOUTĚŽE

## OBOR KUCHAŘ – ČÍŠNÍK

**Gastroštafeta**
Velké Meziříčí, 15. května 2013
Soutěžící a umístění:
Karolína Zelendová, Dominik Košut
– 13. místo

**Kuchař Vysočiny Junior 2016**
Havlíčkův Brod, 31. března 2016
Soutěžící a umístění:
Ondřej Doubek, Hana Šulerová – 4. místo

**O bramborovou pochoutku Vysočiny**
Kategorie bramborový guláš
Havlíčkův Brod, 13. října 2017
Soutěžící a umístění:
Jiří Marynč – 1. místo

## OBOR CUKRÁŘ

**34. Gastroden**
**Cukrářská soutěž Ukaž, co umíš**
Velké Meziříčí, 11. května 2011
Soutěžící a umístění:
Lucie Panáková – 3. místo

**Moravský pohár 2013**
Bzenec, 16. – 18. března 2013
Soutěžící a umístění:
Kateřina Uchytilová – 2. místo

**36. Gastroden**
**Cukrářská soutěž Ukaž, co umíš**
Velké Meziříčí, 16. října 2013
Soutěžící a umístění:
Kateřina Uchytilová – 3. místo

**40. Gastroden**
**Cukrářská soutěž Ukaž, co umíš**
Velké Meziříčí, 11. října 2017
Soutěžící a umístění:
Marie Dostálová – 3. místo

**41. Gastroden**
**Cukrářská soutěž Ukaž, co umíš**
Velké Meziříčí, 17. října 2018
Soutěžící a umístění:
Lucie Augustová – 3. místo

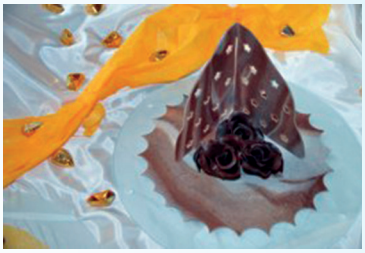

## OBOR KADEŘNÍK

**Hairdresser Open 2011**
St. Pölten, Rakousko, 17. listopadu 2011
Soutěžící a umístění:
Kristýna Perglová – 4. místo
Jana Šobová – 5. místo
Nikola Horká – 7. místo

**Mladý módní tvůrce ČR 2012**
Jihlava, 10. prosince 2012
Soutěžící a umístění:
Kateřina Rousová – 12. místo

**Hairdresser Open 2012**
Jihlava, 10. prosince 2012
Soutěžící a umístění:
Barbara Bergerová – 3. místo
Hana Kubišová – 8. místo
Kamila Doubková – 15. místo

**Mladý módní tvůrce ČR 2013**
Jihlava, 12. prosince 2013
Soutěžící a umístění:
Kateřina Václavková – 13. místo
Hana Kubišová – 18. místo

**Brněnské zrcadlo 2014**
Brno, 8. dubna 2014
Soutěžící a umístění:
Zlata Zadáková – 18. místo

**Hairdresser Open 2014**
Nové Zámky, Slovensko, 3. listopadu 2014
Soutěžící a umístění:
Tereza Poláčková – 8. místo
Kristýna Kupská – 11. místo

**Mladý módní tvůrce ČR 2014**
Jihlava, 4. prosince 2014
Soutěžící a umístění:
Iveta Kafková – 3. místo

**Brněnské zrcadlo 2015**
Brno, 9. dubna 2015
Soutěžící a umístění:
Iveta Kafková – 8. místo
Tereza Poláčková – 10. místo

**Šarm 2015**
Znojmo, 15. dubna 2015
Soutěžící a umístění:
Lenka Šoustarová – 6. místo

**Mladý módní tvůrce ČR 2015**
Jihlava, 3. prosince 2015
Soutěžící a umístění:
Lenka Šoustarová – 4. místo

**Šarm 2016**
Znojmo, 6. dubna 2016
Soutěžící a umístění:
Lenka Šoustarová – 5. místo

**Brněnské zrcadlo 2016**
Brno, 19. dubna 2016
Soutěžící a umístění:
Hana Doležalová – 17. místo

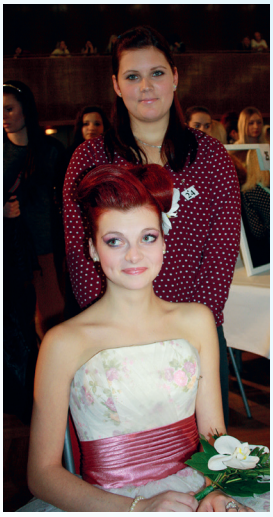

## OBOR OBRÁBĚČ KOVŮ

**Řemeslo Vysočiny 2011**
Žďár nad Sázavou, 7. – 8. března 2011
*Frézování*
Soutěžící a umístění:
družstvo Patrik Vařílek, Jan Šustr – 2. místo
*Soustružení*
Soutěžící a umístění:
Petr Dočkal – 1. místo
Vít Bureš – 2. místo

**České ručičky 2011**
Chomutov, 29. – 31. března 2011
Soutěžící a umístění:
Petr Dočkal – 4. místo

**Řemeslo Vysočiny 2013**
Žďár nad Sázavou, 26. února 2013
Soutěžící a umístění:
družstvo Ladislav Bárta, Oldřich Vala – 1. místo
Ladislav Bárta – 2. místo
Oldřich Vala – 4. místo

**České ručičky a Kovo Junior 2013**
Chomutov, 9. – 10. dubna 2013
Soutěžící a umístění:
Ladislav Bárta – 2. místo

**Řemeslo Vysočiny 2014**
Žďár nad Sázavou, 25. – 26. února 2014
Soutěžící a umístění:
Milan Lunda – 1. místo
družstvo Milan Lunda, Pavel Řezanina – 3. místo

**Řemeslo Vysočiny 2015**
Žďár nad Sázavou, 17. – 18. února 2015
Soutěžící a umístění:
Martin Volný – 2. místo
Petr Chytka – 5. místo
družstvo Martin Volný, Petr Chytka – 2. místo

**Kovo Junior 2016**
Žďár nad Sázavou, 23. – 24. února 2016
Soutěžící a umístění:
Ondřej Batelka – 2. místo

**Řemeslo Vysočiny 2016**
Žďár nad Sázavou, 16. března 2016
Soutěžící a umístění:
Ondřej Batelka – 2. místo
Pavel Šenkyřík – 5. místo

**5. ročník Mezinárodní soutěže odborných dovedností obráběčů kovů**
Vyškov, 19. května 2016
Soutěžící a umístění:
Ondřej Batelka – 2. místo

**Řemeslo Vysočiny 2017**
Žďár nad Sázavou, 15. – 16. února 2017
Soutěžící a umístění:
družstvo Petr Veverka, Jakub Vochyán – 1. místo
Petr Veverka – 2. místo
Jakub Vochyán – 3. místo

**Soutěž O nejlepšího obráběče kovů 2017**
Středisko praktického vyučování PBS Velká Bíteš, středisková soutěž, prosinec 2017
*2. ročník obor Obráběč kovů*
Soutěžící a umístění:
Roman Kroutil – 1. místo
Vojtěch Plecitý – 2. místo
Tomáš Benčík – 3. místo
*3. ročník obor Obráběč kovů*
Soutěžící a umístění:
Jakub Chytka – 1. místo
Lumír Kunčík – 2. místo
Dušan Musil – 3. místo

**6. ročník Mezinárodní soutěže odborných dovedností obráběčů kovů**
Vyškov, 18. května 2017
Soutěžící a umístění:
Martin Šrámek – 3. místo

**KOVO Junior 2018**
Chotěboř, 6. – 7. března 2018
Soutěžící a umístění:
Jakub Chytka – 1. místo
Roman Kroutil – 2. místo

**České ručičky 2018**
Žďár nad Sázavou, 18. – 20. dubna 2018
Soutěžící a umístění:
Jakub Chytka – 2. místo

STŘEDNÍ ŠKOLA TECHNICKÁ, GASTRONOMICKÁ A AUTOMOBILNÍ CHOMUTOV

České ručičky

CECH KOVO

DIPLOM

5. ROČNÍK CELOSTÁTNÍ ODBORNÉ SOUTĚŽE KOVO JUNIOR 2015 FINÁLE

3. MÍSTO

V OBORU OBRÁBĚČ KOVŮ

Martin Volný

V Chomutově dne: 6.5.2015

Vlastimil Chalupa
hlavní rozhodčí

Ing. Václav Sailer
ředitel školy

## OBOR MECHANIK SEŘIZOVAČ

**Řemeslo Vysočiny 2011**
Žďár nad Sázavou, 7. – 8. března 2011
Programování a obsluha CNC strojů
Soutěžící a umístění:
družstvo Lukáš Lunda, Dušan Němec – 7. místo

**Mezinárodní strojírenský veletrh Brno 2011**
Brno, 3. – 7. října 2011
Soutěžící a umístění:
družstvo Lukáš Lunda, Dušan Němec – 2. místo
Lukáš Hotárek – 3. místo

**Mezinárodní strojírenský veletrh Brno 2012**
Brno, 10. – 14. září 2012
Soutěžící a umístění:
Lukáš Lunda – 1. místo
Lukáš Hotárek – 1. místo

**Řemeslo Vysočiny 2013**
Žďár nad Sázavou, 26. února 2013
Soutěžící a umístění:
družstvo Lukáš Lunda, Lukáš Hotárek – 3. místo
Lukáš Lunda – 3. místo

**Mezinárodní strojírenský veletrh Brno 2013**
Programování CNC obráběcích strojů
Brno, 7. – 14. října 2013
Soutěžící a umístění:
**Kryštof Svoboda – 1. místo celorepublikové kolo** (Sekce Heidenhain)

**Řemeslo Vysočiny 2014**
Žďár nad Sázavou, 25. – 26. února 2014
Soutěžící a umístění:
družstvo Kryštof Svoboda, Tomáš Nečas – 2. místo
Kryštof Svoboda – 2. místo
Tomáš Nečas – 4. místo

**Mezinárodní strojírenský veletrh Brno 2014**
Programování CNC obráběcích strojů
Brno, 29. září – 3. října 2014
Soutěžící a umístění:
Kryštof Svoboda (Sekce Heidenhain) – 1. místo
Petr Ventruba (Sekce Siemens) – 1. místo

**Řemeslo Vysočiny 2016**
Velešín, 16. března 2016
Soutěžící a umístění:
**Petr Ventruba – 3. místo**
**celorepublikové kolo**

**Mezinárodní strojírenský veletrh Brno 2016**
Brno, 3. – 7. října 2016
Soutěžící a umístění:
Dominik Hibš – 1. místo

**Kovo Junior 2016**
Žďár nad Sázavou, 23. – 24. února 2016
Soutěžící a umístění:
Petr Ventruba – 2. místo

**Kovo Junior 2017**
Brno, 23. – 24. března 2017
Soutěžící a umístění:
Aleš Katolický – 2. místo
celostátní soutěž

**Programování CNC obráběcích strojů**
Brno, 9. říjen 2017
Soutěžící a umístění:
Pavel Majewski – 1. místo
Jakub Barbořík – 3. místo
Martin Čejka – 4. místo

**Krajské kolo České ručičky 2018**
Programování CNC obráběcích strojů
Žďár nad Sázavou, 13. – 14. února 2018
Soutěžící a umístění:
družstvo Aleš Katolický, Jakub Barbořík – 2. místo
Aleš Katolický – 3. místo

**Kovo Junior 2018**
Chomutov, 19. – 21. března 2018
**Aleš Katolický – 3. místo**
**celostátní soutěž**

**Mezinárodní strojírenský veletrh Brno 2018**
Programování CNC obráběcích strojů
Brno, 1. – 5. října 2018
Soutěžící a umístění:
Kryštof Buršík – 1. místo
Jiří Paták – 2. místo
Adam Mikoláš – 3. místo

prametheus

DIPLOM

PRAMET

HEIDENHAIN

## CIZÍ JAZYKY

**JUNIOR LINGUA 2013**
Třebíč, 4. dubna 2013
Soutěžící:
Kateřina Uchytilová
Vendula Hejátková

**JUNIOR LINGUA 2016**
Třebíč, 7. dubna 2016
Soutěžící:
Pavla Šulerová
Nikola Křečková

**JUNIOR LINGUA 2019**
Třebíč, 4. dubna 2019
Soutěžící:
Karolína Janíčková
Josef Kopečný

## SPORTOVNÍ SOUTĚŽE

**Fotbalový turnaj – okrskové kolo**
Velké Meziříčí, 6. října 2011
Umístění: 1. místo

**Fotbalový turnaj – okresní kolo**
Velké Meziříčí, 11. října 2011
Umístění: 3. místo

**Turnaj o pohár Josefa Masopusta**
Velké Meziříčí, 3. října 2012
Umístění: 2. místo

**Fotbalový turnaj – okresní kolo**
Velké Meziříčí, 23. října 2012
Umístění: 4. místo

**Florbalový turnaj – okrskové kolo**
Velké Meziříčí, 14. listopadu 2012
Umístění: 2. místo

**Florbalový turnaj – okresní kolo**
Bystřice nad Pernštejnem, 12. prosince 2012
Umístění: 4. místo

**Turnaj o pohár Josefa Masopusta**
Velké Meziříčí, 1. října 2013
Umístění: 2. místo

**Florbalový turnaj – okrskové kolo**
Velké Meziříčí, 27. února 2014
Umístění: 2. místo

**Turnaj v sálové kopané**
Velké Meziříčí, 26. března 2014
Umístění: 4. místo

**Fotbalový turnaj – okresní kolo**
Velké Meziříčí, 16. října 2014
Umístění: 5. místo

**Florbalový turnaj – chlapci**
Velké Meziříčí, 25. listopadu 2014
Umístění: 2. místo

**Florbalový turnaj – dívky**
Velké Meziříčí, 1. prosince 2014
Umístění: 3. místo

**Turnaj v sálové kopané**
Velké Meziříčí, 24. března 2015
Umístění: 2. místo

**Turnaj o pohár Josefa Masopusta**
Velké Meziříčí, 8. října 2015
Umístění: 4. místo

**Florbalový turnaj**
Velké Meziříčí, 15. listopadu 2015
Umístění: 1. místo

**Florbalový turnaj – okresní kolo**
Bystřice nad Pernštejnem, 14. ledna 2016
Umístění: 2. místo

**Turnaj v sálové kopané**
Velké Meziříčí, 14. března 2016
Umístění: 2. místo

**Fotbalový turnaj – okrskové kolo**
Velké Meziříčí, 4. října 2016
Umístění: 1. místo

**Florbalový turnaj – chlapci**
Velké Meziříčí, 18. ledna 2017
Umístění: 2. místo

**Florbalový turnaj – dívky**
Velké Meziříčí, 19. ledna 2017
Umístění: 3. místo

**Turnaj v sálové kopané**
Velké Meziříčí, 21. března 2017
Umístění: 1. místo

**Turnaj v sálové kopané**
Velké Meziříčí, 30. března 2017
Umístění: 2. místo

**Fotbalový turnaj – okrskové kolo**
Velké Meziříčí, 4. října 2017
Umístění: 3. místo

**Florbalový turnaj – okrskové kolo**
Velké Meziříčí, 17. ledna 2018
Umístění: 3. místo

**Fotbalový turnaj – okrskové kolo**
Velké Meziříčí, 25. září 2018
Umístění: 1. místo

*Mgr. Alexandra Mladá, Mgr. Hana Karmazínová*

# PRAKTICKÉ VYUČOVÁNÍ NA SOŠ JANA TIRAYE

Praktické vyučování na SOŠ Jana Tiraye je velmi úzce spojeno s teoretickým, protože žáci uplatňují získané teoretické znalosti v praxi. Probíhá dle předepsaných školních vzdělávacích programů a odborný výcvik je řazen mezi stěžejní studijní předměty.

Žáci v oborech vzdělání zakončených výučním listem (Kadeřník, Kuchař – číšník, Cukrář, Obráběč kovů) a oboru vzdělání zakončeného maturitní zkouškou (Mechanik seřizovač) vykonávají odbornou praxi v moderně vybavených učebnách školy. Výuka zde probíhá pod vedením zkušených učitelů odborného výcviku. Dále jsou vědomosti a dovednosti žáků prohlubovány a rozšiřovány na vybraných smluvních pracovištích u podnikatelských subjektů ve Velké Bíteši a okolí.

Nejvýznamnějším partnerem školy je První brněnská strojírna Velká Bíteš, a.s., společnost, v níž výuka probíhá v učebnách Střediska praktického vyučování a jež absolventům garantuje zaměstnání po ukončení vzdělání. Dalším důležitým partnerem je Sanborn a. s. Velké Meziříčí, firma, která rovněž zaručuje našim žákům pracovní uplatnění.

V současné době jsou zřízena smluvní pracoviště u těchto podnikatelských subjektů:

**Obory vzdělání Obráběč kovů a Mechanik seřizovač**

- **První brněnská strojírna Velká Bíteš, a.s.,**
  Vlkovská 279, 595 01 Velká Bíteš
- **První brněnská strojírna Turbo s.r.o., Velká Bíteš,**
  Vlkovská 279, 595 01 Velká Bíteš
- **Sanborn, a.s.,**
  Třebíčská 1507/87, 594 01 Velké Meziříčí
- **Strojírna Slavíček, s.r.o.,**
  Vlkovská 107, 595 01 Velká Bíteš
- **Labara s.r.o.,**
  Jindřichov 20, 595 01 Velká Bíteš

**Obor vzdělání Kuchař – číšník**

- **GTH Catering a.s.,**
  Vlkovská 279, 595 01 Velká Bíteš
- **Hotel U Raušů,**
  Masarykovo náměstí 13, 595 01 Velká Bíteš
- **Restaurace Naše Bítešská,**
  Vlkovská 482, 595 01 Velká Bíteš
- **Gastro sklep s.r.o.,**
  Jungmannova 86, 666 01 Tišnov
- **Hospůdka Pod Květnicí,**
  Králova 1821, 666 01 Tišnov
- **Restaurace Krček,**
  Riegrova 274, 666 01 Tišnov
- **Podhorácká restaurace,**
  Lomnická 1776, 666 01 Tišnov
- **Restaurace a penzion Tišnovská Rychta, s.r.o.,**
  Mlýnská 377, 666 01 Tišnov
- **Restaurace Na Humpolce s.r.o.,**
  Brněnská 184, 666 01 Tišnov
- **Restaurace Wellness,**
  Blanenská 1082, 664 34 Kuřim

**Obor vzdělání Cukrář**

- **Jeřábkova pekárna s.r.o.,**
  Růžová 246, 595 01 Velká Bíteš
- **Pekařství, cukrářství Josef Elis,**
  Sokolovská 34, 594 01 Velké Meziříčí

Smluvní pracoviště jsou pro naše žáky velmi důležitá. Získávají zde cenné dovednosti pro budoucí povolání, protože výuka probíhá přímo v praxi pod vedením zkušených mistrů. Pracoviště se také podílejí na přípravě žáků k závěrečným zkouškám a stávají se jejich potenciálními zaměstnavateli.

Bez osvojení praxe by nebylo praktické vyučování ucelené. Velice nás těší, že spolupráce se všemi podnikatelskými subjekty je na velmi dobré úrovni a o naše absolventy je v současnosti na trhu práce zájem, zvláště pak ve strojírenském odvětví.

Praxe také významnou měrou přispívá ke vzorné reprezentaci školy prostřednictvím žáků všech oborů. Ti se pod vedením svých učitelů pravidelně účastní odborných soutěží (národních i mezinárodních), v nichž dosahují výborných výsledků.

To, že je praktické vyučování na SOŠ Jana Tiraye na vysoké úrovni, dokládá fakt, že každým rokem získává škola Ocenění Hospodářské komory České republiky za vysokou úroveň praktické přípravy žáků.

*Bc. Ludmila Pecinová*
*zástupkyně ředitele pro praktické vyučování*

# UKONČENÍ STUDIA ŽÁKŮ SOŠ JANA TIRAYE

Žáci oboru Mechanik seřizovač ukončují čtyřleté studium maturitní zkouškou. Její zadání je státní a skládá se z praktické a profilové zkoušky (odborné předměty), z didaktického testu z českého jazyka, cizího jazyka či matematiky a ústní zkoušky z českého jazyka, cizího jazyka a technologie.

Žáci učebních oborů Obráběč kovů, Kuchař-číšník, Cukrář a Kadeřník ukončují tříleté studium prostřednictvím závěrečné zkoušky. Její zadání je státní a skládá se ze tří částí – písemné, praktické a ústní. Po úspěšném absolvování všech z nich získávají žáci výuční list.

Ve zkušební komisi jsou, mimo jiné, přítomni i odborníci z praxe, které jmenuje Hospodářská komora České republiky (HK). Nejlepší absolventi od ní obdrží certifikát, jehož součástí je Europass v anglickém nebo německém jazyce. To jim umožní přednostně získat zaměstnání ve zvoleném oboru v zemích Evropské unie.

Udělení certifikátu podmiňují přísná kritéria. Žáci musí během celé doby studia dosahovat výborných studijních výsledků (průměr 1,50 – prospěl s vyznamenáním) a u zkoušek prokázat profesní dovednosti před zástupci HK, kteří je hodnotí a navrhují u nich certifikaci. Slavnostní předání probíhá za účasti zástupců HK v Praze. Současně s certifikáty naše škola dostává Čestné uznání za vysokou úroveň praktické přípravy. Toto ocenění se podařilo škole obhájit již podvanácté. Pro naši školu je jednak výzvou, ale i závazkem, aby výsledky v oblasti praktické přípravy měly i v budoucnu vysokou úroveň. Dokazuje také, že řemeslo má stále „zlaté dno“. Je významné tím, že motivuje žáky k výborným výsledkům v průběhu studia. Pro firmy je uchazeč o zaměstnání s tímto oceněním zárukou nejen praktických dovedností. Úspěšní absolventi navíc přispívají k dobrému renomé školy. To následně přispívá k zájmu rodičů přihlásit své dítě do prvního ročníku.

Naše škola spolupracuje nejen s Hospodářskou komorou ČR, ale také s Cechem Kovo ČR, Asociacemi kadeřníků, cukrářů a kuchařů-číšníků, kteří organizují různé odborné soutěže a semináře, jichž se pravidelně účastníme.

*Bc. Ludmila Pecinová*
*zástupkyně ředitele pro praktické vyučování*

# ČESTNÉ UZNÁNÍ

HOSPODÁŘSKÉ KOMORY ČESKÉ REPUBLIKY

získává

**Střední odborná škola Jana Tiraye Velká Bíteš, příspěvková organizace**

za vysokou úroveň praktické přípravy.

Její absolventi získali ve školním roce 2017/2018 **Osvědčení Hospodářské komory České republiky.**

Vladimír Dlouhý
prezident
Hospodářské komory České republiky

HOSPODÁŘSKÁ KOMORA ČESKÉ REPUBLIKY

**Adresa školy:**
Tyršova 239, Velká Bíteš

Praha 13. října 2018

# OBOR MECHANIK SEŘIZOVAČ

Školní rok 2008/2009 lze považovat za průlomový v rámci nabídky oborů studia na naší škole. Vznikl nový maturitní obor Mechanik seřizovač, což vedlo ke změně názvu školy ze Středního odborného učiliště Jana Tiraye Velká Bíteš na Střední odbornou školu Jana Tiraye Velká Bíteš.

V době nedostatku odborníků ve strojírenství ve všech krajích republiky se jedná o velmi lukrativní obor. Na naší škole byl otevřen nejen kvůli vysoké poptávce po kvalifikovaných absolventech z oblasti programování CNC obráběcích strojů, ale také z důvodu poskytnutí studia s maturitou žákům z Velké Bíteše a okolí, aby nemuseli dojíždět do vzdálenějších měst. Tento krok se v průběhu let ukázal jako velmi prozíravý. Dokazuje to velký zájem žáků.

Zmíněný obor je zaměřen převážně na programování CNC obráběcích strojů. Teoretická výuka je uskutečňována po všechny čtyři roky studia ve zrekonstruované budově školy na ulici Tyršova 239 ve Velké Bíteši. Řídí se dle požadavků Školního vzdělávacího programu (ŠVP). Praktická výuka probíhá v prvním ročníku na smluvním pracovišti Střediska praktického vyučování PBS, a.s. Velká Bíteš (jeden den v týdnu). Žáci se seznamují s ručním zpracováním kovů a osvojují si

práci na konvenčních strojích (vrtačka, frézka, soustruh). V druhém, třetím a čtvrtém ročníku je praxe realizována v učebnách SOŠ Jana Tiraye, kde se žáci naučí obsluhovat, seřizovat a programovat CNC obráběcí stroje, navrhovat a sestavovat řídicí programy a výrobní technologické postupy a orientují se ve čtení výkresové dokumentace. Naučí se také vytvářet modely a technické výkresy v programu CAD Autodesk Inventor.

Žáci programují hlavně v jazycích Heidenhain (frézka) a Sinumerik nebo Sinutrain Operate (soustruh). Vývoj technologií ve strojírenství se za posledních deset let natolik zrychlil, že je velmi těžké držet krok s aktuálními trendy. Nicméně se snažíme žákům poskytovat nejnovější informace z oblasti obrábění a programovací jazyky každoročně vylepšujeme na nové verze. Znalost nějakého programovacího jazyka je ve strojírenství v dnešní době téměř samozřejmostí, protože strojový park je obměňován a konvenční stroje jsou nahrazovány takovými, které jsou řízené počítači. To se děje nejen ve velkých, ale i v malých firmách, které se zabývají obráběním. Požadavky na budoucí zaměstnance jsou vysoké a týkají se nejen kvality hotového výrobku, ale i rychlosti jeho vytvoření. Proto je nezbytná obeznámenost s novými produktivními me-

todami. Znalosti technických zákonitostí a dovedností, které se žáci mohou naučit, jsou v tomto oboru nepostradatelné.

Na naší škole klademe veliký důraz na výkresovou dokumentaci, protože číst výkres je jako znát cizí jazyk. Žáci se učí základy technického kreslení, rýsování strojních výkresů a jejich čtení. Při výuce využíváme nejen klasické rýsovací potřeby, jako jsou tužky, kružítka a pravítka. Ve vyšších ročnících se žáci učí pracovat v CAD programech, které jsou v dnešní době nedílnou součástí přesné a rychlé výroby ve strojírenských provozech. Tyto programy umožňují žákům nejen rychlou a přesnou práci, ale i detailní vykreslení součástí a celých výrobních celků, a to nejen ve 2D, ale i 3D prostorovém pohledu. Ten poskytuje jasnou představu o tvaru součásti.

## UPLATNĚNÍ ABSOLVENTŮ

Absolventi mají praktické dovednosti v třískovém obrábění kovových i nekovových materiálů, seřizování, obsluze a údržbě jednotlivých typů konvenčních a číslicově řízených obráběcích strojů. Žáci se naučí měřit různými měřidly i přístroji a hodnotit jakost a kvalitu výroby. Orientují se v navrhování technologických postupů pro jednoduché součásti a zhotovují výrobní programy. Mají také potřebné znalosti z oblasti technického kreslení, konstrukce výkresů a programování obráběcích strojů, což jim umožňuje pracovat na pozici programátora CNC ve firmách. Absolventi, kteří opouštějí naši školu, nacházejí uplatnění ve vyhlášených strojírenských společnostech nejen v blízkém okolí, ale po celé ČR a dokonce i v zahraničí.

Zájem firem o zručné absolventy v oblasti strojírenství je v posledních letech obrovský. Jsou jim poskytovány různé benefity, např. stipendia, příspěvky pro nejšikovnější studenty, proplácení odborných praxí či zajímavé platové podmínky při nástupu do zaměstnání. Obor Mechanik seřizovač zaručuje absolventům nejen uplatnění v oboru, ale i širší pole působnosti při výběru budoucího povolání,

a to díky dobrým znalostem programovacích jazyků, technologie obrábění, čtení výkresové dokumentace a maturitní zkoušce, která je v dnešní době od zaměstnavatelů čím dál víc vyžadována. Po získání maturitního vysvědčení mohou žáci navíc pokračovat ve studiu na vysoké škole.

## SOUTĚŽE

Žáci se během studia podílejí na odborných exkurzích a soutěžích. Mezi nejvýznamnější z nich patří Mezinárodní strojírenský veletrh v Brně, na němž se vybraní žáci pravidelně účastní celostátní soutěže v programování CNC strojů, řídicího systému HEIDENHAIN, SIEMENS a FANUC. Probíhá pod záštitou Ministerstva průmyslu a obchodu a Svazu strojírenské technologie. Další každoroční soutěží je KOVO Junior – Mechanik seřizovač. Jejím organizátorem je CECH KOVO ČR a je zařazena do soutěže České ručičky, jejímž vyhlašovatelem je MŠMT a Jihomoravský kraj. Žáci naší školy se pravidelně umísťují na předních příčkách ve zmíněných soutěžích. Všem těm, kteří se účastní a hrdě reprezentují naši školu, patří velké poděkování. Prokazují totiž nejen výborné znalosti, ale také zájem, a tak mohou být vzorem pro další žáky.

Největších úspěchů dosáhli žáci v soutěži konané při příležitosti MSV v Brně v roce 2013.

Dále uspěli v roce 2016, 2017 a 2018 v celostátní soutěži pod názvem KOVO Junior.

**Partneři SOŠ Velká Bíteš**

Odbornou praxi vykonávají žáci v areálu školy a na pracovištích společností, které zároveň nabízejí absolventům možnost budoucího uplatnění. Mnohé z těchto firem významně spolupracují se školou formou vzájemné výpomoci, poskytují sponzorské dary, materiál či nástroje. Jedná se především o společnosti První brněnská strojírna Velká Bíteš, a.s., Středisko praktického vyučování PBS Velká Bíteš, Sanborn, a.s., První brněnská strojírna Turbo Velká Bíteš, a.s., Firesta - Fišer, rekonstrukce, stavby, a.s., Strojírna Slavíček, s.r.o., JOPP Automotive, s.r.o., Zámečnictví Němec, s.r.o., LABARA, s.r.o., Bortex, s.r.o., ITW Pronovia, s.r.o. a Kabelové bubny a bedny, s.r.o.

*Bc. Jiří Ulman*
*učitel odborného výcviku*
*učitel odborných předmětů*

# OBOR OBRÁBĚČ KOVŮ

Učební obor Obráběč kovů je tříletý studijní obor ukončený výučním listem. Po vykonání závěrečné zkoušky absolventi ovládají základy strojního obrábění na soustruzích a frézkách, pracují s výpočetní technikou a používají nejmodernější programy. V neposlední řadě také obsluhují nejmodernější obráběcí stroje včetně strojů s CNC řízením. Dále jsou schopni běžné manipulace a korekce vytvořených programů včetně jejich přenášení do vybraných řídicích systémů. Kvalita výuky je vynikající, o čemž svědčí výsledky z různých odborných krajských i celonárodních soutěží.

Kraj Vysočina si je vědom potřeby obráběčů kovů v našem regionu, a proto finančně podporuje žáky tohoto oboru motivačním stipendiem. Ti z nich, kteří mají dobrý prospěch, dostávají navíc prospěchové stipendium. Jejich praxe je realizována ve Středisku praktického vyučování. To se nachází na První brněnské strojírně, a.s., ve firmě, která poskytuje žákům kapesné, obědy zdarma a ještě další výhody ve formě příspěvků na autoškolu, mobilní data atd. Po vyučení mají žáci možnost zde pracovat a získat cenné zkušenosti. Když chtějí přejít z různých důvodů do jiné společnosti, je o ně zájem, protože mají skvělé znalosti a dovednosti. PBS je nakloněná i dalšímu vzdělávání. Žáci mají po vyučení možnost nastoupit do vyššího ročníku na maturitní obor Mechanik seřizovač a zakončit studium maturitou. Tito absolventi patří na trhu práce k nejvyhledávanějším.

Z uvedeného je patrné, že za dvacet roků existence naší školy i Střediska praktického vyučování PBS byl udělán obrovský kus kvalitní práce v teoretické i praktické výuce. Rád bych touto formou poděkoval lidem, kterým se podařilo udržet středoškolské vzdělávání ve Velké Bíteši a podílí se na jeho dalším rozvoji.

*Ing. Miloš Minařík*
*učitel odborných předmětů*

# OBOR KUCHAŘ – ČÍŠNÍK

## VÝVOJ GASTRONOMIE V PRŮBĚHU STOLETÍ

Když se podíváme do historie, v 19. století česká strava vypadala podobně, jak ji známe dnes. Magdalena Dobromila Rettigová vydala svou kuchařku, ve které čerpala inspiraci z Rakouska a Bavorska. Česká kuchyně se stala velmi energeticky bohatou díky vysokému obsahu tuku a cukru. Důraz byl kladen na oběd, který sestával z husté polévky a hlavního chodu, často masa, omáčky a přílohy nebo velmi oblíbených ovocných knedlíků.

Důležitou složkou jídelníčku člověka vždy bylo maso. Nejčastěji se konzumovalo vepřové, a to v zimě v období zabíjaček, kdy bylo možné je zpracovat či uskladnit bez rizika zkažení. Hovězí dobytek se porážel jen při příležitosti posvícení nebo svatby. Na panských dvorech se většinou připravovaly pokrmy ze zvěřiny, ale chudší lidé je mohli ochutnat jen výjimečně. V dřívějších dobách se konzumovalo v malém množství drůbeží maso, především vařené. Ve sváteční den se připravovala pečená husa nebo kachna. Vejce se přidávala hlavně do polévek, zeleninových jídel a omáček, pokrmy zjemňovala a zvyšovala jejich biologickou hodnotu.

K přípravě pokrmů a nápojů se také hojně využívaly léčivé rostliny. Rostly planě a byly dostupné všem lidem nebo se pěstovaly na zahrádkách. Často se využívaly celé, od kořene po plod, v čerstvé i sušené podobě.

Od nepaměti se v domácnostech využívalo mléko domácích zvířat, nejvíce kravské a kozí. Nejčastěji se pilo čerstvé. Z důvodu rychlého podléhání zkáze se zpracovávalo na podmáslí, syrovátku, tvaroh, sýry, smetanu a bylo také používáno k přípravě různých kaší, polévek a omáček.

Období první republiky bývá považováno za zlatou éru české gastronomie díky kvalitním surovinám a vysoké úrovni zpracování. Zlom nastal s nástupem komunismu. Na trhu se objevily levné potraviny a kvantita převažovala nad kvalitou.

Po roce 1990 se úroveň českého stravování pomalu zvyšovala. Spotřebitelé začali být zásobováni potravinami ze zahraničí. Živočišné tuky byly ve velké míře nahrazovány rostlinnými oleji. Nicméně všeobecně konzumenti bohužel hledí spíše na cenu než na kvalitu produktů. Významný vliv má marketing a reklama.

Z hlediska výživy je dobrým ukazatelem Maslowova výživová pyramida, která doporučuje procentuální zastoupení potravin v našem jídelníčku. Podle ní je zapotřebí omezit maso, cukry, kávu a zařadit více syrového ovoce, zeleniny a vody. Špatné stravovací návyky bohužel vedou ke vzniku civilizačních nemocí – k obezitě, alergiím, vysokému krevnímu tlaku a dalším.

## PROPOJENÍ MODERNÍCH TRENDŮ A TRADIČNÍ ČESKÉ KUCHYNĚ

Současná gastronomie vychází z tradičních českých receptů. Největší důraz je kladen na lokální a tradiční potraviny. Lze vypozorovat návrat farmářských trhů. Češi si začali hledat cestu zpět k prvotním dodavatelům. Potraviny přestaly být anonymním produktem. Důležitá je kvalita a čerstvost surovin.

Dalším trendem je řemeslná výroba. Nejvýrazněji se projevuje obliba domácího pečení (kváskového chleba), ale rozšiřuje se i domácí produkce sýru a mléčných výrobků.

Češi se v současné době zaměřují více na suroviny a plodiny, které vyrostly v našem podnebném pásu. Usilují o lokální soběstačnost. Je pro ně důležité, aby jídlo dobře chutnalo a bylo zdravé. Propagují

české výrobce a jejich produkty. Hledají nové způsoby, jak pracovat s tradičními českými surovinami a výrobky.

I když má naše škola dlouholetou tradici, přijímá také nové trendy v gastronomii, stolničení a cukrařině. Žáci se zúčastňují soutěží, při nichž se setkávají s novinkami z oblasti gastronomie.

**PROFIL ABSOLVENTA**

Absolvent disponuje kompetencemi pro činnosti v provozovnách veřejného stravování na úseku výroby a odbytu. Ovládá způsoby přípravy pokrmů české i zahraniční kuchyně. Zvládá základní pravidla a techniku obsluhy. Po absolvování závěrečných zkoušek může pokračovat ve studiu v rámci studijního oboru, a tak získat maturitní vzdělání.

S využitím odborné literatury a internetových zdrojů

*Bc. Alena Jašová*
*učitelka odborných předmětů*

# OBOR CUKRÁŘ

**CUKRÁŘSTVÍ OD HISTORIE PO SOUČASNOST**

První zmínka o cukrovinkách pochází ze starého Egypta kolem roku 3400 před Kristem. Svědčí o tom nález v Tutanchamonově hrobce. Z cukru se v tehdejší době ještě nevyrábělo, k dispozici byl pouze med a sladké šťávy (jako jsou zázvor nebo puškvorec). V dějinách cukrovinek byl největším mezníkem počátek našeho letopočtu - v Indii se začal z cukrové třtiny vyrábět cukr v krystalové podobě. Za pravlast cukrovinek lze označit Orient. Odsud se dostaly do Evropy v době křižáckých válek. Obrat v jejich výrobě nastal po objevení Ameriky – do Evropy se začala dovážet nová surovina - kakaové boby, a to díky španělskému dobyvateli Hermánu Cortézovi. V 17. století se cukrářské výrobky začaly vyrábět především na francouzském královském dvoře a v bohatých klášterech. O tom svědčí výrazy, se kterými se setkáváme v cukrářské terminologii dodnes, například dražé, želé, bezé, nugát, goliáš nebo petit-four.

Největší vývoj ve výrobě cukrovinek byl zaznamenán v první polovině 19. století, kdy byl velmi omezen dovoz zámořských surovin (také třtinového cukru). Ve výrobě došlo k nahrazování cukrovou řepou. V této době hovoříme o rozmachu cukrovarnictví a pěstování zmíněné suroviny v Evropě. V Čechách byl první cukrovar založen ve Zbraslavi roku 1810. V 19. století se české cukrovarnictví dostalo na přední místo v Evropě.

Prvním samostatným cukrářem, který působil v Praze na Malé Straně v roce 1501, byl cukrář Mates. Později se jich vyskytovalo mnohem více. Cukrářské dílny měly charakter velkovýroby. Kolem roku 1880 začíná být vydáván odborný časopis Labužník. První cukrářská odborná kniha je publikována v roce 1923. Následovalo otevření první odborné školy v Praze dne 20. ledna 1926. Rozvoj cukrářského řemesla narušily politické události po roce 1948, kdy se všichni cukráři stali součástí znárodňovacího procesu.

Maloživnostenská výroba byla převedena na formu socialistickou. Největší dopad to mělo na malé cukrářské živnostníky, kteří úplně zanikli a byli nahrazeni národními podniky ve městech nebo družstvy na venkově. Cukrářská profese se tak stala součástí pekárenství. Výroba byla centrálně řízená, chyběla konkurence. S rozvojem moderních technologií došlo ke značnému rozšiřování sortimentu. V té době byly vytvořeny

jednotlivé receptury a normy jakosti. Přestože se zvyšovala kvalita výrobků a rozšiřoval se sortiment cukrářské výroby, docházelo ke stagnaci řemesla a k poklesu zájmu o tento obor.

V dnešní době jsou pro rozvoj cukrářského řemesla důležité nejen nové stroje, zařízení a technologie, ale i suroviny a odborníci, kteří se stále vzdělávají. Dle nejnovějších trendů se cukrářská výroba zaměřuje na kvalitu, zdraví prospěšné složky pro udržení dobré kondice, racionálnost a využití čerstvých surovin.

### PROFIL ABSOLVENTA OBORU CUKRÁŘ

Absolvent školního vzdělávacího programu Cukrář disponuje obecnými a odbornými kompetencemi pro činnost v potravinářském průmyslu, menších a středně velkých provozovnách cukrářských výrobků, v hotelových cukrárnách a v obchodních zařízeních, která se zabývají výrobou a prodejem cukrářských výrobků. Absolvent je schopen zpracovávat základní suroviny, pomocné látky a přísady pro výrobu cukrářských produktů, vyrábět kompletní sortiment cukrářských výrobků, případně výrobu zmrzliny a cukrovinářských výrobků, včetně jejich dohotovování a zdobení. Dále je schopen obsluhovat a provádět základní údržbu strojů, přístrojů a technického vybavení provozoven a vykonávat činnosti související s prodejem cukrářských výrobků. Také hodnotí kvalitu vstupních surovin, polotovarů i hotových výrobků dle norem. Po nezbytném zapracování je připraven pro podnikatelskou činnost.

*Bc. Hana Šiborová*
*učitelka odborného výcviku*

# OBOR KADEŘNÍK

### HISTORIE ŘEMESLA

První zmínky o kadeřnicích se objevují již v období starověkého Egypta, Říma a Řecka. V těchto dobách vykonávali zmíněnou profesi především otroci, kteří k tomu byli často vedeni svými otrokáři.

### KADEŘNICKÉ OSOBNOSTI

Prvním známým kadeřníkem byl pan Champagne z Francie. S tímto jménem byly spojovány např. princezna Marie de Gonzague či manželka polského krále Wladyslawa IV. Další kadeřnickou osobností byl bezesporu i autor knihy s 38 účesy - Legros de Rumigny, zakladatel první kadeřnické školy na světě. Jeho stálou klientkou se stala slavná Madame de Pompadour. Francouzská královna Marie Antoinetta i další dámy (milující komplikované a extrémně vysoké účesy) spoléhaly na vlasového mága Léonarda. Pro další slavnou ženu návrhářku Coco Chanel byl typický krátký účes „bob cut" - vytvářel ho kadeřník Antoine neboli Antek Cierplikowski. Grace Kelly česal v její svatební den Sydney Guilaroff - první kadeřník, který se objevil na filmovém plátně. Z kadeřnických osobností současnosti lze uvést dvě jména ve spojení s hollywoodskými hvězdami - John Sahag (stříhá vlasy jedině na sucho a pečuje o vlasový styling Demi Moore) a Oribe.

Aktuálně se v účesové tvorbě inspirujeme účesy z dávných dob, jejichž prvky jsou moderně zapracovány do účesů dnešní podoby a využívají se na přehlídkách, soutěžích, ale také v běžném životě. Právě z toho důvodu je pro kadeřníka znalost účesů dob minulých nepostradatelná jako inspirace při tvorbě. V současnosti se staly dvě látky – peroxid vodíku a amoniak tak nezbytnými, že si bez nich kadeřnickou praxi nedokážeme

představit. Proto je pro kadeřníka důležité, aby o nich věděl co nejvíce a dokázal s nimi pracovat při běžných úkonech v praxi.

Žáci oboru Kadeřník se pravidelně podílejí na kadeřnických soutěžích, buď jako diváci, nebo jako soutěžící. Ve školním roce 2018/2019 žáci byli na soutěži Mladý módní tvůrce, která se konala v Jihlavě. Ve spolupráci s firmou Roso cosmetics se žáci naší školy účastní školení, která jsou zakončená certifikátem.

**Žáci na naší škole se od 1. do 3. ročníku učí těmto dovednostem:**

- mytí vlasů
- stříhání vlasů (pánské, dámské, dětské)
- střih strojkem
- foukání
- žehlení, kulmování a krepování vlasů
- účesy (společenské, svatební, atd.)
- melírování
- barvení
- vodová ondulace
- odbarvování vlasů
- preparace vlasů
- masáže hlavy
- holení vousů
- poradenská služba
- regenerace vlasů

Povolání kadeřníka vyžaduje každodenní zdokonalování a získávání nových zkušeností v oboru.

**PROFIL ABSOLVENTA**

**Po vykonání závěrečné zkoušky žáci:**

- volí vhodné technologické postupy práce
- provádějí zkoušku citlivosti pokožky a nejrůznější druhy masáží
- stříhají vlasy a upravují hustotu vlasů
- barví a odbarvují vlasy, provádějí přelivy a tónování vlasů
- provádějí trvalou ondulaci
- udělají konečnou úpravu dámských a pánských účesů
- holí vousy, upravují kníry a plnovousy, barví obočí

**Po příslušné praxi jsou absolventi schopni:**

- barvit vlasy do různých odstínů i do proužků, stahovat oxidační barvy z vlasů
- provádět sušení vlasů do vln – foukanou a nové technologické preparace vlasů
- zhotovovat složité společenské a večerní účesy s použitím vlasových doplňků
- poskytovat poradenskou službu z hlediska ošetřování vlasů

**Uplatnění:**

- Možnost uplatnění absolventů je ve všech zařízeních, která poskytují profesionální kadeřnické služby.

S využitím odborné literatury a literárních zdrojů

*Ilona Kopřivová*
*učitelka odborného výcviku*

# DLOUHOTRVAJÍCÍ SPOLUPRÁCE MEZI STŘEDNÍ ODBORNOU ŠKOLOU JANA TIRAYE A SPV VELKÁ BÍTEŠ

Jako dobře namazaný stroj lze definovat vzájemnou spolupráci Střední odborné školy Jana Tiraye, Střediska praktického vyučování (SPV) a První brněnské strojírny Velká Bíteš, a. s. (PBS) při výuce žáků. V současné době vykonává odbornou praxi v SPV celkem 50 žáků učebního oboru Obráběč kovů a studijního oboru Mechanik seřizovač.

*Foto: Archiv SPV PBS, a.s. Velká Bíteš*

*Foto: Archiv SPV PBS, a.s. Velká Bíteš*

**Pojďme se společně podívat do minulosti a připomenout si důležité milníky, které vedly až k současnosti.**

Historie vzdělávání učňů sahá do roku 1964, kdy bylo zřízeno vlastní učiliště pro potřeby První brněnské strojírny. Zde připomeňme pana Ludvíka Tučka, který jako vedoucí organizoval řadu společenských a sportovních akcí za podpory ostatních mistrů (Jaromír Mencler, Alois Švanda, Vladimír Veleba, Zdeněk Jaša a další).

Od roku 1999 se stalo SPV smluvním pracovištěm pro tehdejší SOU, následně od roku 2009 Střední odbornou školu Jana Tiraye. Důležitý byl také rok 2008, kdy se SPV díky zápisu na MŠMT stalo samostatným školským právním subjektem. Tím se spolupráce mezi SPV, PBS a SOŠ nikterak nezměnila a pokračuje až do současnosti.

**Probíhá formou:**

1. Náborové činnosti na ZŠ
   Je realizována na základních školách v okolí Velké Bíteše, kde učitelé SOŠ společně s učiteli SPV představují všechny učební obory školy a zájemcům odpovídají na jejich dotazy
2. Pravidelných porad ve škole – čtvrtletní, pololetní, předmětové komise
3. Soutěží odborných dovedností
   Organizujeme pravidelné střediskové soutěže s názvem O nejlepšího obráběče 2. a 3. ročníku. Na krajské úrovni se žáci každoročně zúčastňují regionální soutěže „Kovo Junior“. Vzhledem k dobré připravenosti (jak po teoretické, tak i po praktické stránce) na nich žáci učebního oboru Obráběč kovů obsazují většinou první místa. Díky tomu pak naši žáci postupují do celostátní soutěže „České ručičky“, kde se také často umísťují na předních příčkách. Tyto aktivity vypovídají o velmi dobré přípravě našich žáků, jak po stránce teoretické na SOŠ Jana Tiraye, tak po praktické stránce ve Středisku praktického vyučování.
4. Organizací závěrečných zkoušek (ZZ) – praktická část.
   V oblasti pořádání ZZ přebíráme ze SOŠ Jana Tiraye jednotné zadání, které je doplněno o školní část. V prostorách SPV PBS žáci provádějí praktickou zkoušku. Následně se podílíme s pedagogickými pracovníky školy na celkovém hodnocení ZZ.

**V budoucnu chceme ještě lepší výsledky naší spolupráce**

Do budoucna se stále chceme zaměřovat na upevňování vzájemných vztahů mezi žákem a učitelem, porozumění všem potřebám žáků, na zlepšování moderních prostor dílny SPV PBS a také na modernizaci strojového parku.

PBS Velká Bíteš od září 2018 poskytuje zajímavé benefity, kterými jsou např. stravování v prostorách PBS zdarma, vyšší měsíční odměny žákům a další.

Na závěr bych chtěl poukázat na nezbytné vazby SOŠ, SPV i PBS Velká Bíteš. Lze jednoznačně konstatovat, že jeden bez druhého bychom výborných úspěchů rozhodně nedocílili.

Rád bych poděkoval zejména vedení SOŠ Jana Tiraye za aktivní pomoc v pedagogických záležitostech, dále vedení a majitelům PBS, a.s., za kvalitní zázemí v prostorách PBS Velká Bíteš (a mimo jiné i za poskytnutí finančních prostředků na provoz SPV a pomoc při organizaci kvalitní výuky žáků).

*Bc. Aleš Janíček*
*Středisko praktického vyučování*

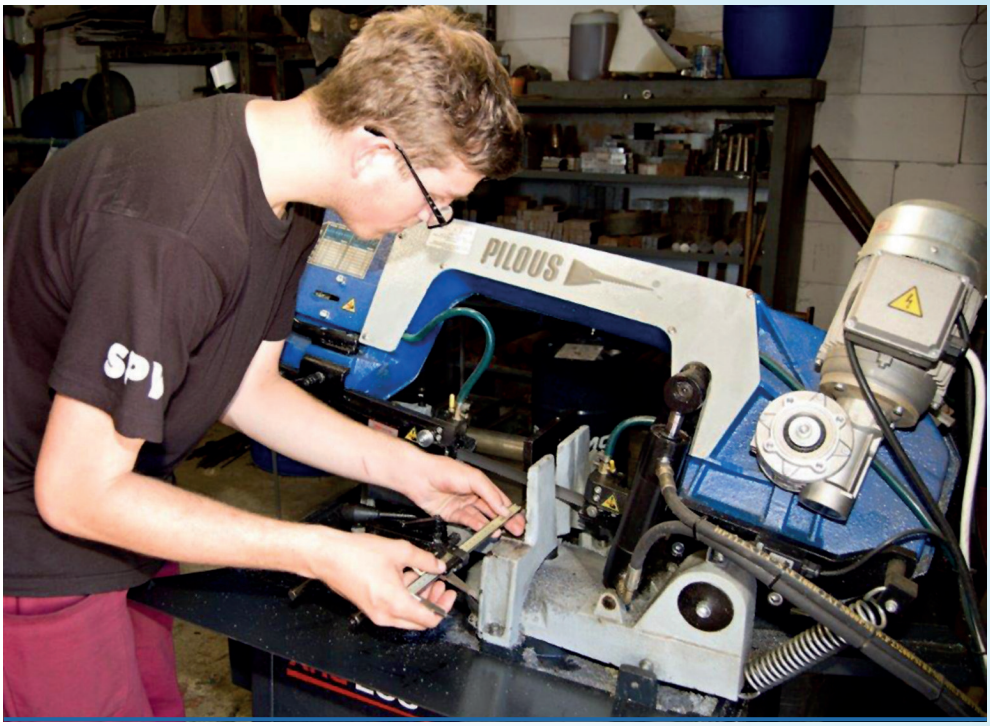


*Foto: Archiv SPV PBS, a.s. Velká Bíteš*

*Foto: Archiv SPV PBS, a.s. Velká Bíteš*

# SOUČASNÍ PRACOVNÍCI SOŠ

## ŠKOLNÍ ROK 2019/2020

**Vedení školy**

| | | |
|---|---|---|
| Ing. Bc. Josef Chytka | ředitel školy | 2012 |
| Ing. Mgr. et Mgr. Ludmila Baláková, Ph.D., MBA | zástupce pro teoretickou výuku | 2018 |
| Bc. Ludmila Pecinová | zástupce pro praktickou výuku | 2000 |

**Pedagogičtí pracovníci**

| | | |
|---|---|---|
| Ing. Coufal Jaroslav | učitel odborných předmětů | 2000 |
| Ing. Chytka Josef | učitel všeobecných předmětů | 2014 |
| Bc. Jašová Alena | učitelka odborných předmětů a OV | 2014 |
| Mgr. Karmazínová Hana | učitelka všeobecných předmětů | 2003 |
| Kopřivová Ilona | učitelka OV | 2018 |
| Bc. Marek Vladimír | učitel odborných předmětů a OV | 2015 |
| Ing. Minařík Miloš | učitel všeobecných předmětů | 2014 |
| Mgr. Mladá Alexandra | učitelka všeobecných předmětů | 2009 |
| Mgr. Pařilová Petra | učitelka všeobecných předmětů | 2018 |
| Bc. Pokorná Ludmila | učitelka odborných předmětů a OV | 2004 |
| Mgr. Romanová Leona | učitelka všeobecných předmětů | 2015 |
| Bc. Šabatková Lucie | učitelka odborných předmětů a OV | 2014 |
| Bc. Šiborová Hana | učitelka OV | 2018 |
| Bc. Ulman Jiří | učitel odborných předmětů a OV | 2011 |
| Mgr. Víchová Katarína | učitelka všeobecných předmětů | 2012 |
| Mgr. et Mgr. Zachovalová Veronika, Ph.D. | učitelka všeobecných předmětů | 2013 |

**Nepedagogičtí pracovníci**

| | | |
|---|---|---|
| Buchtová Silvie | účetní | 2017 |
| Drlíček Petr | správce školy | 2000 |
| Kolesová Alena | uklízečka | 1999 |
| Smekalová Radka | hospodářka | 2016 |
| Šabacká Lenka | účetní | 2012 |

**Pracovníci Střediska praktického vyučování PBS**

| | | |
|---|---|---|
| Bc. Janíček Aleš | ředitel | 2001 |
| Bc. Jacko Jozef | učitel OV | 2006 |
| Smejkal Miroslav | učitel OV | 2017 |

# PRACOVNÍCI SOŠ OD ROKU 1999

**Vedení školy**

| | | |
|---|---|---|
| Ing. Marie Šabacká | ředitelka | 1999 – 2012 |
| Mgr. Hana Čermáková | zástupce ředitele pro TV | 1999 – 2007 |
| Ing. Marie Šabacká | zástupce ředitele pro TV | 2012 – 2014 |
| Mgr. Bc. Šárka Dohnalová | zástupce ředitele pro TV | 2014 – 2018 |

**Pedagogičtí pracovníci**

| | | |
|---|---|---|
| Adam Jiří | učitel odborných předmětů | 2000 – 2001 |
| Adamová Marie | učitelka odborných předmětů a OV | 1999 – 2003 |
| Mgr. Čermáková Hana | učitelka všeobecných předmětů | 2007 – 2012 |
| Mgr. Bc. Dohnalová Šárka | učitelka všeobecných předmětů | 2002 – 2014 |
| Ing. Forejt Miloš | učitel odborných předmětů a OV | 2009 – 2012 |
| Fukanová Alena | učitelka OV | 2002 – 2018 |
| Geisselreiter Jindřich | učitel a správce budov | 1999 – 2002 |
| Goliášová Blanka | učitelka OV | 2006 – 2008 |
| Grégr Jiří | učitel všeobecných předmětů | 2001 – 2011 |
| Mgr. Haklová Radka | učitelka všeobecných předmětů | 2015 – 2017 |
| Hradecká Markéta | učitelka OV | 2000 – 2005 |
| Bc. Hudec Jan | učitel odborných předmětů a OV | 2012 – 2015 |
| Chaloupková Jiřina | učitelka odborných předmětů a OV | 2015 |
| Kašparová Eva | učitelka OV | 2000 – 2001 |
| Knoflíček Martin | učitel všeobecných předmětů | 2001 – 2002 |
| Kocandová Simona | učitelka OV | 2003 – 2004 |
| Mgr. Konečný Jan | učitel všeobecných předmětů | 2008 – 2009 |
| Ing. Koukola Alois, CSc. | učitel odborných předmětů | 2001 – 2003 |
| Bc. Kratochvíl Milan | učitel odborných předmětů a OV | 2009 – 2017 |
| Ing. Liedermanová Světluše | učitelka odborných předmětů | 1999 – 2004 |
| Lišková Alena | učitelka odborných předmětů | 1999 – 2002 |
| Ing. Malec Pavel | učitel odborných předmětů | 1999 – 2000 |
| Mgr. Parkanová Alena | učitelka všeobecných předmětů | 2009 – 2011 |
| Plucek Milan | učitel OV | 2012 |
| Mgr. Poslušná Miroslava | učitelka všeobecných předmětů | 2005 – 2006 |
| Pospíšilová Ludmila | učitelka OV | 2001 – 2002 |
| Procházková Zdeňka | učitelka OV | 2002 – 2013 |
| Ing. Riedl Jaroslav | učitel všeobecných předmětů | 2011 – 2013 |
| Sedláková Dagmar | učitelka odborných předmětů a OV | 2001 – 2006 |
| PhDr. Šefflová Markéta | učitelka všeobecných předmětů | 2008 – 2009 |
| Mgr. Šrámková Ludmila | učitelka odborných předmětů a OV | 2014 |
| Šustáčková Věra | učitelka odborných předmětů a OV | 2003 – 2006 |
| Turková Jana | učitelka OV | 2001 – 2003 |
| Uhlířová Jana | učitelka OV | 2004 – 2016 |

| | | |
|---|---|---|
| Valachová Radmila | učitelka všeobecných předmětů | 2000 – 2008 |
| Mgr. Valešová Alice | učitelka všeobecných předmětů | 2008 – 2013 |
| Mgr. Vídeňský Ivan | učitel všeobecných předmětů | 2008 |
| Ing. Vlček Bohuslav | učitel odborných předmětů | 2001 – 2002 |
| Ing. Vlčková Anežka | učitelka odborných předmětů | 1999 – 2000 |
| Zábranský Milan | učitel odborných předmětů a OV | 2010 – 2012 |
| Mgr. Zedníčková Radka | učitelka všeobecných předmětů | 2011 – 2015 |
| Žáková Marie | učitelka OV | 2009 – 2012 |

**Nepedagogičtí pracovníci**

| | | |
|---|---|---|
| Hlavínková Jana | uklízečka | 2000 – 2014 |
| Macholánová Marie | hospodářka | 1999 – 2001 |
| Pokorná Iveta | hospodářka | 2001 – 2016 |

**Pracovníci Střediska praktického vyučování PBS**

| | | |
|---|---|---|
| Jaša Zdeněk | vedoucí učitel OV | 1999 – 2001 |
| Marek Vladimír | učitel OV | 2008 – 2016 |
| Mencler Jaromír | učitel OV | 1999 – 2007 |
| Smejkal Miroslav | učitel OV | 2002 – 2006 |
| Urbánek Josef | učitel OV | 1999 – 2002 |

# SEZNAM SOUČASNÝCH ŽÁKŮ

**ŠKOLNÍ ROK 2018/2019**

**Třída: 1. A**
Třídní učitelka: **Mgr. Alexandra Mladá**

**Obráběč kovů**

| | | | |
|---|---|---|---|
| Buriánek | Michal | Krčma | Aleš |
| Dobrovolný | Vít | Procházka | Michal |
| Dvořák | Martin | Sedmík | Tomáš |
| Harák | Patrik | Svoboda | Zdeněk |
| Helekal | Petr | Špaček | Adam |
| Jůza | Karel | Tomšík | Milan |
| Káfuněk | Pavel | | |
| Kocanda | Petr | | |

**Cukrář**

| | | | |
|---|---|---|---|
| Doležal | Jaroslav | Tomanová | Natálie |
| Jahnová | Eliška | Untermajerová | Marie |
| Jašová | Eva | Zezulová | Michaela |
| Koutová | Gabriela | | |

**Kadeřník**

| | | | |
|---|---|---|---|
| Bechová | Hana | Košařová | Tereza |
| Doležalová | Kristýna | Kutilová | Natálie |
| Dvořáková | Adéla | Laifrová | Adéla |
| Hladíková | Tereza | Movsisyan | Ani |
| Holubíková | Lucie | Tošnerová | Sabina |

**Třída 1. M**

Třídní učitelka: **Mgr. et Mgr. Veronika Zachovalová, Ph.D.**

**Mechanik seřizovač**

| | | | |
|---|---|---|---|
| Bibisidis | Matěj | Míček | Petr |
| Burian | Lukáš | Pirochta | Stanislav |
| Čapka | Tomáš | Pitour | Radek |
| Dufek | Lukáš | Strašák | Štěpán |
| Filipín | Luboš | Tunkr | Adam |
| Hanzl | Tomáš | Veselý | Libor |

**Třída: 2. A**

Třídní učitelka: **Mgr. Leona Romanová**

**Obráběč kovů**

| | | | |
|---|---|---|---|
| Holý | Jakub | Kuráň | Martin |
| Chelík | Tomáš | Marek | Milan |
| Kašík | Michal | Nehyba | Radek |
| Kopečný | Josef | Smutný | Marek |
| Kotouček | Martin | Svoboda | Aleš |
| Kovařík | Lukáš | Urban | Daniel |

**Cukrář**

| | | | |
|---|---|---|---|
| Gruberová | Michaela | Machátová | Michaela |
| Janíčková | Karolína | Nguyen | Thu Quynh |
| Kráčmarová | Kamila | | |

**Třída: 2. B**

Třídní učitelka: **Mgr. Hana Karmazínová**

**Kuchař – číšník**

| | | | |
|---|---|---|---|
| Görnerová | Petra | Krausová | Monika |
| Hála | Petr | Mühlpachr | Martin |
| Haráková | Katarína | Paták | Filip |
| Hotárková | Adéla | Prosecká | Michaela |
| Jarolíková | Natálie | Svoboda | Vojtěch |

**Kadeřník**

| | | | |
|---|---|---|---|
| Culková | Martina | Špaček | Alexandr |
| Prokopová | Aneta | Švestka | Lukáš |

**Třída 2. M**
Třídní učitelka: **Ing. Mgr. et Mgr. Ludmila Baláková, Ph.D., MBA**

**Mechanik seřizovač**

| | | | |
|---|---|---|---|
| Batelka | Vojtěch | Svoboda | Tomáš |
| Hořínek | Jiří | Šmerda | Jan |
| Hudeček | Pavel | Šubert | Adam |
| Hvězda | Martin | Valík | Michal Otakar |
| Janda | Filip | Večeřa | Petr |
| Kratochvíl | Jan | Žák | Jan |
| Lunda | Jan | | |
| Mejzlík | Daniel | | |
| Navrátil | Mikuláš | | |
| Nedoma | Filip | | |
| Nevěčný | David | | |
| Opálka | Lukáš | | |
| Petříček | František | | |
| Pokorná | Simona | | |
| Řepa | David | | |
| Suchánek | Radim | | |
| Svoboda | Richard | | |

**Třída: 3. A**
Třídní učitel: **Ing. Miloš Minařík**

**Obráběč kovů**

| | | | |
|---|---|---|---|
| Balvín | Jakub | Štýs | Jiří |
| Benčík | Tomáš | Trojan | Daniel |
| Gruber | Jakub | Vala | Dominik |
| Horký | David | Valoušek | Radek |
| Jůza | Miloš | | |
| Katolický | Aleš | | |
| Kroutil | Roman | | |
| Lunda | Adam | | |
| Plecitý | Vojtěch | | |
| Pospíchal | Filip | | |
| Šípek | Lukáš | | |

**Cukrář**

| | | | |
|---|---|---|---|
| Augustová | Lucie | Uhrová | Hana |
| Březková | Klára | Valachová | Veronika |
| Dufková | Michaela | Valičková | Vendula |
| Klevetová | Adéla | | |
| Peťová | Tereza | | |
| Pezdová | Zuzana | | |
| Staňková | Nikola | | |
| Tůmová | Markéta | | |

**Třída: 3. B**
Třídní učitelka: **Mgr. Petra Pařilová**

| **Kuchař – číšník** | **Kadeřník** | | |
|---|---|---|---|
| Baláková | Denisa | Břenková | Kateřina |
| Grydil | Lukáš | Burešová | Iveta |
| Hoblík | Filip | Chloupková | Anna |
| Musil | David | Juračková | Nikol |
| Nesrsta | Michal | Košťálová | Nikola |
| Pěničková | Jana | Peterková | Veronika |
| Straková | Tereza | Suchomelová | Dominika |
| Šeda | Aleš | | |

Třída **3. M**
**Třídní učitel: Bc. Jiří Ulman**

**Mechanik seřizovač**

| | | | |
|---|---|---|---|
| Aminu Abu | Mike | Šabacký | Josef |
| Blažek | Jakub | Šrámek | Martin |
| Burian | David | Těšík | Matěj |
| Dofek | Stanislav | Vochyán | Jakub |
| Gruber | Luboš | | |
| Kazda | Radim | | |
| Kouřil | David | | |
| Krejčiřík | Jakub | | |
| Lokos | František | | |
| Lunda | Tomáš | | |
| Ondráček | Matěj | | |
| Paták | Jiří | | |
| Požár | Martin | | |
| Smažil | Josef | | |

Třída **4. M**
Třídní učitelka: **Ing. Mgr. et Mgr. Ludmila Baláková, Ph.D.,MBA**

**Mechanik seřizovač**

| | |
|---|---|
| Batelka | Ondřej |
| Buršík | Kryštof |
| Habán | Petr |
| Ivančík | Ondřej |
| Katolický | David |
| Kocián | Stanislav |
| Mikoláš | Adam |
| Musil | Matěj |
| Pavlíček | David |
| Sláma | Richard |
| Vítek | Milan |

# ABSOLVENTI SOŠ VELKÁ BÍTEŠ

**ROK UKONČENÍ: 2002**

**Třída: 3. A**
Třídní učitelka: **Mgr. Hana Čermáková**

**Kadeřník**

| | | | |
|---|---|---|---|
| Adamová | Jitka | Urbánková | Jitka |
| Dufková | Helena | Veselá | Petra |
| Čurdová | Lenka | | |
| Goliášová | Blanka | | |
| Havlišová | Lucie | | |
| Knoflíčková | Libuše | | |
| Maloňová | Pavla | | |
| Orošová | Ilona | | |
| Trojanová | Jitka | | |

**Obráběč kovů**

| | |
|---|---|
| Denemarek | Jan |
| Knotek | Ondřej |
| Kroutil | Michal |
| Loup | Ondřej |
| Veselý | Josef |

**Elektrikář**

| | |
|---|---|
| Hemala | Radek |
| Navrátil | Martin |
| Růda | Rostislav |

**Cukrář**

| | |
|---|---|
| Husková | Pavlína |
| Sedmiková | Eva |
| Tesařová | Eva |

**ROK UKONČENÍ: 2003**

**Třída: 3. A**
Třídní učitelka: **Radmila Valachová**

**Švadlena**

| | |
|---|---|
| Borkovcová | Petra |
| Filková | Lucie |
| Ráčková | Jana |
| Řezáčová | Šárka |

**Kadeřník**

| | | | |
|---|---|---|---|
| Burianová | Zlata | Procházková | Petra |
| Čekalová | Barbora | Růdová | Jana |
| Hlavinková | Markéta | Řádová | Veronika |
| Chalupová | Jaroslava | Sedláková | Hana |
| Kolbábková | Alena | Somsedíková | Marie |
| Krištofová | Hana | Sýkorová | Lucie |
| Lolová | Hana | Urbánková | Michaela |
| Lorencová | Marta | Vitešníková | Hana |
| Malinová | Blanka | Vlašínová | Kateřina |
| Musilová | Jana | Vondráková | Lucie |
| Musilová | Martina | | |
| Pánková | Ivana | | |
| Pánková | Petra | | |

**Třída 3. B**
Třídní učitelka: **Ludmila Pecinová**

**Obráběč kovů**

| | | | |
|---|---|---|---|
| Bílý | Roman | Nečas | Marek |
| Blažek | Tomáš | Řezanina | Petr |
| Brym | Tomáš | Studený | Jiří |
| Doležal | Marek | Svoboda | Martin |
| Halačka | Jaroslav | Sysel | Petr |
| Klusák | Michal | Šilhan | Vladimír |
| Kopečný | Jaroslav | Vícha | Josef |
| Koza | Lubomír | | |

**Cukrář**

| | | | |
|---|---|---|---|
| Böhmová | Daniela | Kerberová | Martina |
| Jurková | Hana | Kozová | Blanka |
| Jurná | Jarmila | Křížová | Lenka |
| Kamanová | Lenka | Matějková | Marcela |

**ROK UKONČENÍ: 2004**

**Třída: 3. A**
Třídní učitelka: **Dagmar Sedláková**

**Kadeřník**

| | | | |
|---|---|---|---|
| Adlofová | Kristýna | Kratochvílová | Lenka |
| Brymová | Eva | Oplatková | Klára |
| Buchtová | Jana | Ryšavá | Petra |
| Burianová | Zlata | Škárková | Lucie |
| Hladíková | Lucie | Tichá | Nikola |
| Hladíková | Pavla | Vrbová | Petra |
| Koukalová | Aneta | | |

**Obráběč kovů**

| | | | |
|---|---|---|---|
| Blaha | Michal | Pohl | Jan |
| Blažek | Petr | Tulis | Luboš |
| Burian | Zdeněk | Ulman | Jiří |
| Hadraba | Jiří | | |
| Horký | Michal | | |
| Kokojan | Jiří | | |
| Kopeček | Luboš | | |
| Malinský | Martin | | |
| Mejzlík | Jiří | | |
| Paprskář | Miroslav | | |
| Petr | Libor | | |

**Třída 3. B**

Třídní učitelka: **Šárka Dohnalov**á

**Kuchař – číšník**

| | |
|---|---|
| Blecha | Tomáš |
| Dvořáčková | Petra |
| Havlátová | Lucie |
| Chylíková | Martina |
| Kaláb | Zdeněk |
| Klementová | Barbora |
| Klusák | Ladislav |
| Kopečný | Jan |
| Limberková | Daniela |
| Matějka | Vlastimil |
| Sedláková | Martina |
| Smejkal | Vladimír |

**Elektrikář**

| | |
|---|---|
| Bojanovský | Vít |
| Božek | Václav |
| Čech | Jakub |
| Doubek | Milan |
| Dufek | Jan |
| Kopeček | Vítězslav |
| Marynč | Michal |
| Švagrik | Miroslav |

**Cukrář**

| | | | |
|---|---|---|---|
| Beníčková | Marcela | Nováková | Lenka |
| Caklová | Ladislava | Rampulová | Iva |
| Dohnalová | Veronika | Šťávová | Olga |
| Krejčí | Eva | Vokounová | Lenka |
| Kretschmannová | Karla | | |
| Nezvalová | Milena | | |

**ROK UKONČENÍ: 2005**

**Třída: 3. A**
Třídní učitelka: **Dagmar Sedláková**

**Kadeřník**

| | |
|---|---|
| Crkalová | Petra |
| Kalinová | Jana |
| Kašparová | Veronika |
| Kavalcová | Veronika |
| Navrátilová | Petra |
| Plechová | Marta |
| Staňková | Romana |
| Šrámková | Veronika |
| Urbanová | Tereza |
| Zezulová | Aneta |

**Cukrář**

| | | | |
|---|---|---|---|
| Adamová | Kateřina | Mičková | Veronika |
| Bartošková | Jana | Paprskářová | Helena |
| Ferková | Michaela | Preisnerová | Markéta |
| Hermanyová | Pavla | Suchánková | Ilona |
| Kalábová | Michaela | Šmídová | Petra |
| Kolesová | Martina | Šrámková | Pavlína |
| Malá | Helena | Zacha | Adam |
| Matoušková | Helena | | |
| Mazerová | Lucie | | |
| Melicharová | Marie | | |

**Třída 3. B**
Třídní učitel: **Ing. Jaroslav Coufal**

**Obráběč kovů**

| | | | |
|---|---|---|---|
| Čech | Martin | Krištof | Martin |
| Kerber | Miroslav | Pól | Michal |
| Kokojan | Vlastimil | Tauterman | Dušan |
| Koukola | Jiří | Vala | Luděk |
| Krátký | Martin | | |

**Kuchař – číšník**

| | |
|---|---|
| Klusák | Patrik |
| Matoušek | Patrik |
| Melicharová | Jaroslava |
| Pelc | Lubomír |
| Sedmíková | Martina |
| Suchý | Oldřich |
| Valová | Andrea |

**ROK UKONČENÍ: 2006**

**Třída: 3. A**
Třídní učitelka: **Radmila Valachová**

**Kadeřník**

| | |
|---|---|
| Augustová | Aneta |
| Čajánková | Kristýna |
| Navrátilová | Ilona |
| Netrdová | Michaela |
| Poláková | Martina |
| Rubešová | Marie |
| Svátková | Lenka |
| Šoukalová | Veronika |

**Krejčí**

| | |
|---|---|
| Čekalová | Eva |
| Čekalová | Lada |
| Hořínková | Ladislava |
| Pařilová | Veronika |

**Cukrář**

| | |
|---|---|
| Bajerová | Tereza |
| Domanská | Markéta |
| Chytková | Kateřina |
| Kuřitková | Zdenka |
| Melnykov | Maksym |
| Pelán | David |
| Roučová | Ivana |
| Sedmíková | Michaela |
| Šimečková | Žaneta |
| Uhlířová | Jaroslava |

**Třída 3. B**
Třídní učitel: **Milan Kratochvíl**

**Obráběč kovů**

| | | | |
|---|---|---|---|
| Exel | Robin | Salvet | Tomáš |
| Hort | Jiří | Uherek | Lukáš |
| Konec | David | | |
| Laub | Jan | | |
| Lipavský | Zdeněk | | |
| Malinský | Tomáš | | |
| Marek | Aleš | | |
| Nehněvajsa | Roman | | |
| Rohovský | Jiří | | |
| Rusek | Adam | | |

**Kuchař – číšník**

| | |
|---|---|
| Buček | Petr |
| Bučková | Kateřina |
| Kubešová | Veronika |
| Růda | Radek |
| Surá | Radka |
| Toman | Miroslav |
| Vašíčková | Petra |

**ROK UKONČENÍ: 2007**

**Třída: 3. A**
Třídní učitelka: **Radmila Valachová**

**Kuchař – číšník**

| | | | |
|---|---|---|---|
| Brůžová | Iveta | Suchá | Michaela |
| Hošek | Kamil | Swiatkowská | Renata |
| Chadim | Jiří | Šmarda | Petr |
| Chybová | Petra | Švarc | Michal |
| Kaláb | Miloš | Žáková | Marie |
| Maloňová | Zuzana | | |
| Mašek | Ladislav | | |
| Němcová | Dana | | |
| Odumorek | Martin | | |
| Pacek | Pavel | | |

**Kadeřník**

| | | | |
|---|---|---|---|
| Bábuňková | Kristýna | Králová | Jana |
| Bazalová | Lucie | Mikysková | Marie |
| Brychtová | Eva | Motyčková | Zdeňka |
| Dolníčková | Martina | Přikrylová | Petra |
| Dostálová | Nikola | Zemanová | Lenka |
| Hlávková | Jaroslava | Žáková | Jana |
| Jeřábková | Kateřina | | |

**Třída 3. B**
Třídní učitelka: **Zdeňka Procházková**

**Obráběč kovů**

| | | | |
|---|---|---|---|
| Brymová | Eva | Rapant | Karel |
| Heier | Marek | Tomšík | Miroslav |
| Horký | Libor | Tuček | Pavel |
| Horký | Mikuláš | Urbánek | Ivo |
| Loukota | Martin | Zadák | Jiří |
| Mencler | Jaromír | Žák | Luboš |
| Plecha | Tomáš | | |
| Pudík | David | | |

**Cukrář**

| | | | |
|---|---|---|---|
| Budínová | Lenka | Menclerová | Aneta |
| Hlavínková | Aneta | Romanová | Iva |
| Holíková | Lenka | Rothová | Anna |
| Jašková | Kateřina | Sedmíková | Veronika |
| Klementová | Markéta | | |
| Klusáková | Svatava | | |
| Kout | Oldřich | | |
| Kovářová | Martina | | |
| Malcová | Martina | | |

**ROK UKONČENÍ: 2008**

**Třída: 3. K**
Třídní učitel: **Ing. Josef Chytka**

**Kadeřník**

| | | | |
|---|---|---|---|
| Běhalová | Radka | Michalcová | Zuzana |
| Cejnková | Zuzana | Netrdová | Marcela |
| Čajánková | Ilona | Netrdová | Markéta |
| Čermáková | Lucie | Přibylová | Martina |
| Dobešová | Simona | Roušová | Simona |
| Hejduková | Daria | Studená | Šárka |
| Hladíková | Monika | | |
| Hradil | Andrej | | |
| Illková | Tereza | | |
| Králová | Světlana | | |
| Kroupová | Eva | | |
| Loukotová | Lenka | | |
| Marvanová | Michaela | | |

**Třída: 3. OK**
Třídní učitel: **Ing. Jaroslav Coufal**

**Obráběč kovů**

| | | | |
|---|---|---|---|
| Blaha | Petr | Musil | Josef |
| Blažek | Martin | Pavlíček | Rostislav |
| Burian | Luboš | Tesař | David |
| Burian | Ondřej | Tomek | Jaroslav |
| Čermák | Marek | Tomek | Martin |
| Drdlík | Roman | Veselý | Petr |
| Horký | Tomáš | Žák | Martin |
| Janák | Petr | | |
| Janeček | Petr | | |
| Juzek | Robert | | |
| Kučerová | Jitka | | |
| Musil | Jiří | | |

**Třída 3. KČC**
Třídní učitelka: **Mgr. Petra Pařilová**

**Kuchař – číšník**

| | | | |
|---|---|---|---|
| Hellerová | Markéta | Novotný | Ondřej |
| Kadaňková | Zdeňka | Odehnalová | Miroslava |
| Králíková | Simona | Pospíšil | Radek |
| Kubín | Michal | Požárová | Hana |
| Kudiovská | Lucie | Vavřík | Tomáš |
| Müller | Jaroslav | | |

**Cukrář**

| | | | |
|---|---|---|---|
| Balounová | Veronika | Jakubcová | Jitka |
| Cejnková | Petra | Klaclová | Simona |
| Eliášová | Jana | Nehřivá | Pavlína |
| Goliášová | Dana | Pospíšilová | Pavlína |
| Holánková | Marie | Řezaninová | Lucie |
| Holánová | Zuzana | Snížková | Lada |
| Horák | Jiří | | |
| Chytková | Pavla | | |

**ROK UKONČENÍ: 2009**

**Třída: 3. KOK**
Třídní učitelka: **Ludmila Pokorná**

**Kadeřník**

| | |
|---|---|
| Blažejovský | Martin |
| Dominiková | Michaela |
| Dvořáková | Lucie |
| Hladíková | Monika |
| Kejdová | Hana |
| Nýdrle | Jaroslav |
| Uchytilová | Michaela |
| Zikmundová | Monika |

**Obráběč kovů**

| | | | |
|---|---|---|---|
| Bouda | Jan | Křenek | Milan |
| Cejnek | Miloslav | Kudláč | Jiří |
| Císař | Milan | Pánek | Lukáš |
| Dohnal | Jakub | Podlaha | Ladislav |
| Fukan | Petr | Vrbický | Adam |
| Grandič | Jiří | | |
| Hrazdíra | Martin | | |
| Janeček | Tomáš | | |
| Krčál | Martin | | |
| Krejčí | Martin | | |

**Třída 3. KČC**
Třídní učitelka: **Mgr. Hana Čermáková**

**Cukrář**

| | | | |
|---|---|---|---|
| Brožová | Jaroslava | Šmardová | Helena |
| Doležalová | Lenka | Valentová | Lucie |
| Ferková | Vendula | Varmužová | Lenka |
| Gotthardová | Markéta | Večeřová | Renáta |
| Matušková | Petra | Voborná | Jiřina |
| Němečková | Andrea | | |
| Nováčková | Lenka | | |
| Psohlavcová | Jana | | |
| Rousová | Markéta | | |
| Řezaninová | Nicol | | |
| Sobotková | Lucie | | |
| Syslová | Hana | | |
| Šiborová | Hana | | |

**Kuchař – číšník**

| | |
|---|---|
| Fiala | Martin |
| Gellnerová | Nikola |
| Chromá | Dana |
| Kohoutková | Lucie |
| Kout | Jiří |
| Krejčí | David |
| Křivánková | Iveta |
| Škorpilová | Kateřina |
| Talák | Miroslav |
| Ventruba | Martin |

**ROK UKONČENÍ: 2010**

**Třída: 3. KCU**
Třídní učitelka: **Mgr. Alena Parkanová**

**Kadeřník**

| | |
|---|---|
| Gotthardová | Markéta |
| Havlátová | Michaela |
| Kieferová | Pavlína |
| Kučerová | Alena |
| Nyklová | Žaneta |
| Plechová | Jaroslava |
| Ryšavá | Lucie |
| Šiborová | Miroslava |
| Špaková | Adéla |
| Tesařová | Lucie |
| Vrbková | Ludmila |

**Cukrář**

| | | | |
|---|---|---|---|
| Havelková | Ivana | Němcová | Renata |
| Hotárková | Hana | Odehnalová | Kateřina |
| Juzková | Kristýna | Pestrová | Jana |
| Kafková | Helena | Požárová | Hana |
| Košut | Jiří | Smejkalová | Martina |
| Králová | Petra | Vaňková | Veronika |
| Minářová | Pavla | Večeřová | Erika |

**Třída 3. KČOK**
Třídní učitel: **Jiří Grégr**

**Kuchař – číšník**

| | | | |
|---|---|---|---|
| Antl | Michal | Ostřížek | Karel |
| Burianová | Zuzana | Procházková | Marcela |
| Hašek | David | Rezková | Zdeňka |
| Havel | Bronislav | Stojkovičová | Nikola |
| Mrázová | Lucie | Všianský | Jan |

**Obráběč kovů**

| | | | |
|---|---|---|---|
| Adamus | Lukáš | Koza | Martin |
| Čejka | Miroslav | Matějka | Milan |
| Dvořáček | Arnošt | Mezlík | Marek |
| Klement | Jiří | Nestr | Jan |
| Komínek | Michal | Odvářka | Lukáš |
| Kopečný | Zdeněk | Svoboda | Marek |
| Kopuletý | Václav | Šustr | Martin |
| Kostelecký | Lukáš | Zezula | František |

**ROK UKONČENÍ: 2011**

**Třída: 3. K**
Třídní učitelka: **Mgr. Alice Valešová**

**Kadeřník**

| | | | |
|---|---|---|---|
| Balášová | Michaela | Odehnalová | Lucie |
| Bartesová | Markéta | Ošmerová | Lucie |
| Blechová | Anna | Pažourková | Lenka |
| Brabcová | Kateřna | Slavíková | Nela |
| Drápelová | Denisa | Špačková | Lucie |
| Chrenková | Lucie | Tomanová | Marie |
| Kapustová | Nikola | Vévodová | Lucie |
| Kolouchová | Jana | Voborná | Jaroslava |
| Krejčová | Lucie | Vykoukalová | Andrea |
| Martausová | Adriana | | |
| Mičková | Ludmila | | |
| Musilová | Lucie | | |

**Třída 3. KČ**
Třídní učitel: **Bc. Milan Kratochvíl**

**Cukrář**

| | |
|---|---|
| Bártová | Marie |
| Batelková | Marie |
| Buďová | Markéta |
| Ivančíková | Lucie |
| Motyčková | Michaela |
| Pacalová | Eva |
| Panáková | Lucie |
| Pospíšilová | Monika |
| Svobodová | Ludmila |
| Voborná | Jana |

**Kuchař – číšník**

| | |
|---|---|
| Andrlíková | Kristýna |
| Balogová | Sandra |
| Dufková | Jindra |
| Gottliebová | Zuzana |
| Juřička | Lukáš |
| Křížová | Martina |
| Loupová | Lenka |
| Němcová | Nikola |
| Paligová | Martina |
| Rousek | Tomáš |
| Sypták | Daniel |
| Škorpík | Pavel |
| Trlicová | Barbora |

**Třída: 3. OK**
Třídní učitel: **Ing. Jaroslav Coufal**

**Obráběč kovů**

| | | | |
|---|---|---|---|
| Antoš | Pavel | Liška | Pavel |
| Bambula | Zdeněk | Michalík | Radim |
| Bureš | Vít | Netrda | Pavel |
| Caha | Ondřej | Pokorný | Lukáš |
| Dočkal | Petr | Rousek | Petr |
| Heto | Jan | Šustr | Jan |
| Hladík | Ondřej | Šustr | Zbyněk |
| Holubář | Miroslav | Vařílek | Patrik |
| Horáček | Vladimír | Večeřa | Zdeněk |
| Hošek | Josef | Záhorský | Štefan |
| Kaman | Roman | Žák | Jiří |
| Krejčí | Ondřej | | |
| Lázňovský | Jaroslav | | |

**ROK UKONČENÍ: 2012**

**Třída: 3. KČ**
Třídní učitelka: **Bc. Hana Karmazínová**

**Cukrář**

| | |
|---|---|
| Bártová | Zdeňka |
| Blahová | Lenka |
| Hochmannová | Barbora |
| Ivančíková | Simona |
| Jedličková | Monika |
| Koláčná | Veronika |
| Kucharič | Lukáš |
| Mudriková | Petra |
| Rymešová | Linda |
| Špačková | Klára |
| Voborný | Milan |

**Kuchař – číšník**

| | | | |
|---|---|---|---|
| Bílý | Lukáš | Stejskalová | Martina |
| Böhmová | Jaroslava | Švec | Prokop |
| Císařová | Kateřina | Zavřel | Petr |
| Dvořáková | Věra | Žáková | Iveta |
| Hrůzová | Nikola | | |
| Jahoda | Daniel | | |
| Kučera | Lukáš | | |
| Majer | Marek | | |
| Pospíšil | Petr | | |
| Rous | Martin | | |
| Slámová | Kamila | | |
| Smištíková | Adriana | | |

**Třída: 3. KO**
Třídní učitelka: **Mgr. Alexandra Mladá**

**Kadeřník**

| | |
|---|---|
| Bártů | Ivana |
| Bazalová | Šárka |
| Borovská | Charlota |
| Dvořáková | Kateřina |
| Horká | Nikola |
| Komínková | Pavlína |
| Sedláčková | Petra |
| Schmidová | Nicola |
| Smejkalová | Marie |
| Šobová | Jana |
| Štulpová | Martina |

**Obráběč kovů**

| | |
|---|---|
| Barták | David |
| Caha | Karel |
| Klíma | Patrik |
| Krátký | Michal |
| Kříž | Petr |
| Matoušek | Radek |
| Prokeš | Jan |
| Smetana | Pavel |
| Sysel | David |
| Veleba | Jonáš |

**ROK UKONČENÍ: 2013**

**Třída: 3. A**
Třídní učitelka: **Mgr. Bc. Šárka Dohnalová**

**Cukrář**

| | | | |
|---|---|---|---|
| Dohnalová | Helena | Wiesnerová | Terezie |
| Jelínková | Eva | Záveská | Kristýna |
| Vykoukalová | Kamila | | |

**Kadeřník**

| | | | |
|---|---|---|---|
| Balogová | Aneta | Perglová | Kristina |
| Bergerová | Barbara | Pytlíková | Alena |
| Doubková | Kamila | Rousová | Kateřina |
| Hájková | Sára | Růdová | Marcela |
| Hejátková | Vendula | Rumlerová | Denisa |
| Jelínková | Jana | Sojková | Sabina |
| Kostelníková | Eliška | Svobodová | Miroslava |
| Nazadová | Lucie | | |
| Nováčková | Tereza | | |

**Třída: 3. B**
Třídní učitel: **Ing. Jaroslav Riedel**

**Kuchař – číšník**

| | | | |
|---|---|---|---|
| Bártová | Marie | Pelikusová | Ester |
| Holčapková | Šárka | Procházková | Michaela |
| Horká | Kateřina | Procházková | Žaneta |
| Chlupová | Dagmar | Večeřová | Erika |
| Jelínková | Libuše | Zelendová | Karolína |
| Juráková | Stanislava | | |
| Košut | Dominik | | |
| Lukášová | Sabina | | |
| Michálková | Klára | | |
| Nováčková | Martina | | |

**Obráběč kovů**

| | | | |
|---|---|---|---|
| Bárta | Ladislav | Rous | Lukáš |
| Chyba | Milan | Šídlo | Martin |
| Kadlec | Stanislav | Škorpík | David |
| Kavalec | David | Švábenský | Marcel |
| Klapal | Hynek | Vala | Oldřich |
| Klusáček | Jiří | | |
| Lozán | Jevgenij | | |
| Lupínek | Libor | | |
| Mitáš | David | | |
| Němec | Petr | | |
| Ondrašík | Milan | | |

**Třída: 4. MC**
Třídní učitelka: **Mgr. Katarína Víchová**

**Mechanik seřizovač**

| | | | |
|---|---|---|---|
| Bojanovský | Petr | Němec | Dušan |
| Bradáč | Vojtěch | Nevrtal | Tomáš |
| Cenek | Ondřej | Nováček | Ondřej |
| Dočkal | Petr | Procházka | Milan |
| Doležal | Filip | Smejkal | Martin |
| Hladík | Michal | Souček | Radek |
| Hotárek | Lukáš | Šídlo | Libor |
| Hvězda | Tomáš | Zezula | František |
| Ivančík | Tomáš | Žák | Pavel |
| Kopečný | Zdeněk | | |
| Kostka | Zbyněk | | |
| Král | Pavel | | |
| Lunda | Lukáš | | |
| Matoušek | Marek | | |
| Musil | Petr | | |

**ROK UKONČENÍ: 2014**

**Třída: 3. A**
Třídní učitel: **Jan Hudec**

**Kadeřník**

| | | | |
|---|---|---|---|
| Demlová | Renata | Požárová | Aneta |
| Hromasová | Vladimíra | Požárová | Nikola |
| Jízdná | Iveta | Václavková | Kateřina |
| Káfoňková | Tereza | Zadáková | Zlata |
| Kubišová | Hana | | |
| Maštalířová | Adéla | | |
| Nováková | Jana | | |
| Pospíšilová | Michaela | | |

**Obráběč kovů**

| | | | |
|---|---|---|---|
| Burian | Aleš | Procházka | Milan |
| Hladík | Tomáš | Řezanina | Pavel |
| Ipenburg | Remco | Sobotka | Tomáš |
| Krchňavý | David | Veverka | Karel |
| Liška | Petr | Zezula | Jan |
| Lunda | Milan | Žák | Pavel |
| Marinč | Dominik | | |

**Třída: 3. B**
Třídní učitel: **Bc. Milan Kratochvíl**

**Cukrář**

| | |
|---|---|
| Davidová | Nikola |
| Frolová | Daniela |
| Hemalová | Monika |
| Lavická | Kateřina |
| Němcová | Nikola |
| Pokorná | Patricie |
| Poláková | Lenka |
| Řepová | Michaela |
| Uchytilová | Kateřina |

**Kuchař-číšník**

| | |
|---|---|
| Barbořík | Ondřej |
| Buďová | Marcela |
| Fic | Tomáš |
| Jarolík | Jakub |
| Juráčková | Karolína |
| Karásek | Martin |
| Koblížková | Nikola |
| Mitášová | Kamila |
| Pazdera | Marek |
| Sobotka | Jakub |
| Svobodová | Denisa |
| Vetiška | Vojtěch |

**Třída: 4. MC**
Třídní učitel: **Ing. Jaroslav Coufal**

**Mechanik seřizovač**

| | | | |
|---|---|---|---|
| Bureš | Vít | Klusáček | Jiří |
| Datínský | Jiří | Lázňovský | Jaroslav |
| Drlíček | Martin | Pospíšil | David |
| Holubář | Miroslav | Řezáč | David |
| Horký | Jindřich | Šabacký | Vojtěch |
| Chloň | Vít | Večeřa | Zdeněk |

**ROK UKONČENÍ: 2015**

**Třída: 3. A**
Třídní učitelka: **Mgr. Alexandra Mladá**

**Kadeřník**

| | |
|---|---|
| Chlubnová | Nikola |
| Kafková | Iveta |
| Kališová | Adéla |
| Krézková | Lucie |
| Kubíčková | Šárka |
| Kupská | Kristýna |
| Michálková | Petra |
| Nekudová | Nikola |
| Ovesná | Markéta |
| Poláčková | Tereza |
| Svobodová | Kristýna |

**Obráběč kovů**

| | | | |
|---|---|---|---|
| Brychta | Pavel | Klíma | Michal |
| Bureš | Jaroslav | Lavický | František |
| Bureš | Tomáš | Pokorný | Miroslav |
| Burian | Luboš | Ryšavý | Martin |
| Dejral | Adam | Sedlák | Milan |
| Gloza | Jakub | Štěpánek | Ivo |
| Chytka | Jiří | Volný | Martin |
| Chytka | Petr | | |

**Třída: 3. B**
Třídní učitelka: **Bc. Hana Karmazínová**

**Cukrář**

| | |
|---|---|
| Hromasová | Kristýna |
| Juráková | Stanislava |
| Kačírková | Michaela |
| Kazdová | Veronika |
| Procházková | Žaneta |
| Vilišová | Kateřina |

**Kuchař – číšník**

| | | | |
|---|---|---|---|
| Böhmová | Anna | Sedlák | Marek |
| Dohnalová | Helena | Slavíková | Iveta |
| Doležalová | Iveta | Šoustarová | Jana |
| Dvořáková | Kateřina | | |
| Fukanová | Simona | | |
| Haller | Dominik | | |
| Kytlica | Petr | | |

**Třída: 4. M**
Třídní učitelka: **Mgr. Radka Zedníčková**

**Mechanik seřizovač**

| | | | |
|---|---|---|---|
| Bednář | Martin | Pavlíček | Libor |
| Borkovec | Tomáš | Pospíšil | Martin |
| Broža | Lubomír | Požár | Josef |
| Bureš | Ivo | Prášek | Martin |
| Horák | Petr | Prokeš | Jan |
| Horníček | David | Rousek | Petr |
| Mašek | Zdeněk | Svoboda | Kryštof |
| Musil | Libor | Svoboda | Tomáš |
| Nečas | Tomáš | Vaněk | Jan |

**ROK UKONČENÍ: 2016**

**Třída: 3. A**
Třídní učitel: **Bc. Jiří Ulman**

**Cukrář**

| | |
|---|---|
| Čechová | Tereza |
| Filipínová | Kateřina |
| Holčapková | Šárka |
| Pelcová | Magdaléna |

**Obráběč kovů**

| | | | |
|---|---|---|---|
| Batelka | Ondřej | Urbánek | Jakub |
| Borkovec | Tomáš | Václavek | Vlastimil |
| Burian | Lukáš | Vojtěch | David |
| Fousek | Jakub | | |
| Frejlich | Tomáš | | |
| Hanák | Radim | | |
| Herman | Martin | | |
| Horáček | Jan | | |
| Sedlák | Jiří | | |
| Syrový | Jan | | |
| Šenkyřík | Pavel | | |

**Třída: 3. B**
Třídní učitel: **Ing. Miloš Minařík**

**Kadeřník**

| | | | |
|---|---|---|---|
| Čeledová | Eliška | Kazdová | Veronika |
| Křečková | Nikola | Procházková | Žaneta |
| Nováčková | Erika | Vilišová | Kateřina |
| Syslová | Pavlína | | |
| Šoustarová | Lenka | | |

**Kuchař – číšník**

| | |
|---|---|
| Benediktová | Lucie |
| Doubek | Ondřej |
| Harák | Daniel |
| Pflugová | Karolína |
| Pokorná | Patricie |
| Pytlíková | Alena |
| Šulerová | Hana |
| Šulerová | Pavla |
| Tesařová | Lucie |

---

**Třída: 4. M**
Třídní učitelka: **Ing. Mgr. et Mgr. Ludmila Baláková, Ph.D.**

**Mechanik seřizovač**

| | | | |
|---|---|---|---|
| Benčík | Marek | Starý | Patrik |
| Holý | Tomáš | Ševčík | Martin |
| Chylík | Marek | Šídlo | Martin |
| Liška | Petr | Ventruba | Petr |
| Liška | Tomáš | Voborný | Jindřich |
| Lupínek | Libor | | |
| Maloň | Jan | | |
| Paliga | Marek | | |
| Remer | Radim | | |

---

**ROK UKONČENÍ: 2017**

**Třída: 3. A**
Třídní učitelka: **Mgr. Radka Haklová**

**Kadeřník**

| | |
|---|---|
| Doležalová | Hana |
| Chybová | Leona |
| Jandová | Tereza |
| Přerovská | Nikola |
| Štěpánová | Lenka |
| Valová | Iveta |

---

**Obráběč kovů**

| | | | |
|---|---|---|---|
| Horníček | David | Večeřa | Petr |
| Jaša | Ondřej | Veverka | Petr |
| Kocián | Stanislav | Vochyán | Jakub |
| Müller | David | Vykoukal | Lukáš |
| Neklapil | Pavel | Weiss | Milan |
| Paták | Jiří | Wiesner | Vít |
| Šmarda | Michal | | |
| Šrámek | Martin | | |

**Třída: 3. B**
Třídní učitelka: **Bc. Alena Jašová**

**Cukrář**

| | | | |
|---|---|---|---|
| Bednářová | Nela | Medková | Lucie |
| Birkner | Martin | Smutná | Edita |
| Brychtová | Eva | Vejrostová | Zuzana |
| Dvořáková | Kateřina | Veverka | Pavel |
| Fic | Ondřej | | |

**Kuchař – číšník**

| | | | |
|---|---|---|---|
| Břeňová | Lucie | Mynář | Jan |
| Holomek | Filip | Procházková | Denisa |
| Kazderová | Veronika | Soukupová | Karolína |
| Kout | Tomáš | | |

**Třída: 4. M**
Třídní učitelka: **Mgr. Leona Romanová**

**Mechanik seřizovač**

| | | | |
|---|---|---|---|
| Brychta | Jan | Nabytý | Theodor |
| Bureš | Tomáš | Opálka | Marek |
| Fila | Radek | Panáček | Karel |
| Fila | Zdeněk | Požár | Jan |
| Hibš | Dominik | Staněk | Dominik |
| Juda | Jaroslav | Šišpela | Martin |
| Krchňavý | David | Šrámek | Filip |
| Lukeš | Filip | Šubert | Daniel |
| Mičánek | Rostislav | Zezula | Jan |
| Moučka | Dominik | | |
| Musil | Pavel | | |

**ROK UKONČENÍ: 2018**

**Třída: 3. A**
Třídní učitelka: **Mgr. Alexandra Mladá**

**Obráběč kovů**

| | | | |
|---|---|---|---|
| Dundálek | Dominik | Nevěčný | David |
| Hořínek | Matěj | Pokorná | Simona |
| Hvězda | Martin | Pokorný | Marian |
| Chytka | Jakub | Suchánek | Radim |
| Janoušek | Adam | Šimek | Adam |
| Kamenský | Matěj | Šmerda | Jan |
| Král | Radim | | |
| Kunčík | Lumír | | |
| Musil | Dušan | | |

**Třída: 3. B**
Třídní učitelka: **Mgr. Hana Karmazínová**

**Cukrář**

| | | | |
|---|---|---|---|
| Bláhová | Tereza | Požárová | Monika |
| Čermáková | Alžběta | Preisová | Gabriela |
| Doležalová | Miroslava | Rosická | Michaela |
| Dostálová | Marie | Sázavová | Michaela |
| Chytková | Monika | | |
| Klimešová | Eva | | |
| Kubíčková | Tereza | | |
| Nečková | Hana | | |
| Ošmerová | Vendula | | |
| Pelcová | Olga | | |

**Kuchař – číšník**

| | | | |
|---|---|---|---|
| Dohnalová | Renata | Štěpánová | Klára |
| Fraser | Martin | Tichá | Nikola |
| Chalus | Radek | Veselý | Patrik |
| Jirásek | Jiří | | |
| Marynč | Jiří | | |
| Mazánek | Lukáš | | |
| Navrátil | David | | |
| Odehnal | Patrik | | |

**Třída: 4. M**
Třídní učitelka: **Mgr. et Mgr. Veronika Zachovalová, Ph.D.**

**Mechanik seřizovač**

| | | | |
|---|---|---|---|
| Barbořík | Jakub | Ryšavý | Martin |
| Bárta | Dan | Štěpánek | Ivo |
| Borkovec | Lukáš | Valeš | Lukáš |
| Božek | Václav | Volný | Martin |
| Burian | Luboš | | |
| Čejka | Martin | | |
| Gruber | Jakub | | |
| Holemý | Zdeněk | | |
| Hromas | Luboš | | |
| Chytka | Petr | | |
| Katolický | Aleš | | |
| Klíma | Michal | | |
| Klimeš | Richard | | |
| Majewski | Pavel | | |
| Mašek | Jakub | | |
| Nováček | Robert | | |
| Odehnal | Jan | | |
| Prokop | Michal | | |

# FOTOGRAFICKÁ PŘÍLOHA

*Jaderná elektrárna Dukovany • Foto: Archiv školy*

*Přečerpávací vodní elektrárna Dalešice • Foto: Archiv školy*

*ERASMUS+ Rakousko • Foto: Archiv školy*

*ERASMUS+ Rakousko • Foto: Archiv školy*

*Exkurze FIRESTA – Fišer, rekonstrukce, stavby, a.s. • Foto: Archiv školy*

*Exkurze FIRESTA – Fišer, rekonstrukce, stavby, a.s. • Foto: Archiv školy*

*Exkurze ŽĎAS, a.s. Žďár nad Sázavou • Foto: Archiv školy*

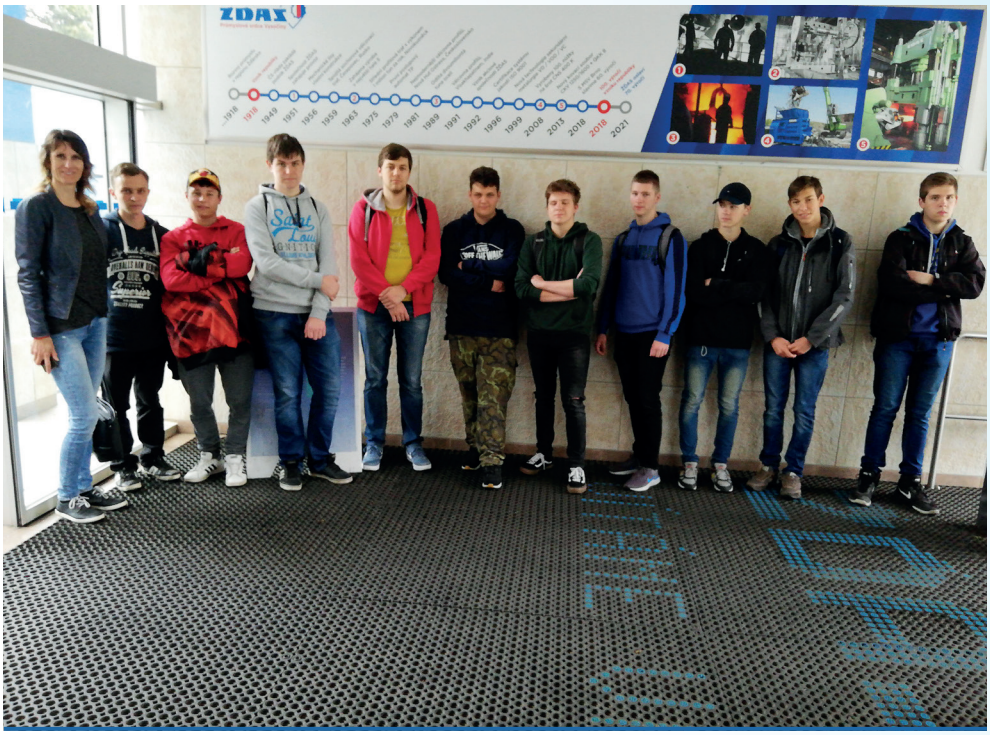


*Exkurze ŽĎAS, a.s. Žďár nad Sázavou • Foto: Archiv školy*

*Stáž německých studentů • Foto: Archiv školy*

*Stáž německých studentů • Foto: Archiv školy*

*Školení první pomoci • Foto: Archiv školy*

*Školení první pomoci • Foto: Archiv školy*

*Jazyková soutěž Junior LINGUA • Foto: Archiv školy*

*Jazyková soutěž Junior LINGUA • Foto: Archiv školy*

*Jazyková soutěž Junior LINGUA • Foto: Archiv školy*

*Jazyková soutěž Junior LINGUA • Foto: Archiv školy*

*PIŠQWORKY • Foto: Archiv školy*

*PIŠQWORKY • Foto: Archiv školy*

*Přednáška o Evropské unii • Foto: Archiv školy*

*Přednáška o Evropské unii • Foto: Archiv školy*

*Závěrečné učňovské zkoušky • Foto: Archiv školy*

*Závěrečné učňovské zkoušky • Foto: Archiv školy*

*Závěrečné učňovské zkoušky • Foto: Archiv školy*

*Závěrečné učňovské zkoušky • Foto: Archiv školy*

*Studijně-vzdělávací pobyt Londýn • Foto: Archiv školy*

*Studijně-vzdělávací pobyt Londýn • Foto: Archiv školy*

*Exkurze TPCA Kolín • Foto: Archiv školy*

*Exkurze TPCA Kolín • Foto: Archiv školy*

*Cvičný požární poplach na SOŠ Jana Tiraye • Foto: Archiv školy*

*Cvičný požární poplach na SOŠ Jana Tiraye • Foto: Archiv školy*

*Exkurze Hasičská stanice Velká Bíteš • Foto: Archiv školy*

*Exkurze Hasičská stanice Velká Bíteš • Foto: Archiv školy*

*Florbalový turnaj Velké Meziříčí • Foto: Archiv školy*

*Florbalový turnaj Velké Meziříčí • Foto: Archiv školy*

*Fotbalový turnaj Velké Meziříčí • Foto: Archiv školy*

*Fotbalový turnaj Velké Meziříčí • Foto: Archiv školy*

*Fotbalový turnaj Velké Meziříčí • Foto: Archiv školy*

*Fotbalový turnaj Velké Meziříčí • Foto: Archiv školy*

*Střelecký den • Foto: Archiv školy*

*Střelecký den • Foto: Archiv školy*

*Výstava SOŠ – Klub kultury Velká Bíteš • Foto: Archiv školy*

*Výstava SOŠ – Klub kultury Velká Bíteš • Foto: Archiv školy*

*Exkurze Ostrava • Foto: Archiv školy*

*Exkurze Ostrava • Foto: Archiv školy*

*Exkurze Kutná Hora • Foto: Archiv školy*

*Exkurze Kutná Hora • Foto: Archiv školy*

*Exkurze Pivovar Černá Hora • Foto: Archiv školy*

*Exkurze Pivovar Černá Hora • Foto: Archiv školy*

*Maturitní zkoušky • Foto: Archiv školy*

*Maturitní zkoušky • Foto: Archiv školy*

*Slavnostní předání výučních listů • Foto: Archiv školy*

*Slavnostní předání výučních listů • Foto: Archiv školy*

*Školní show • Foto: Archiv školy*

*Školní show • Foto: Archiv školy*

*Maturitní ples • Foto: Archiv školy*

*Maturitní ples • Foto: Archiv školy*

# SPONZOŘI ŠKOLY

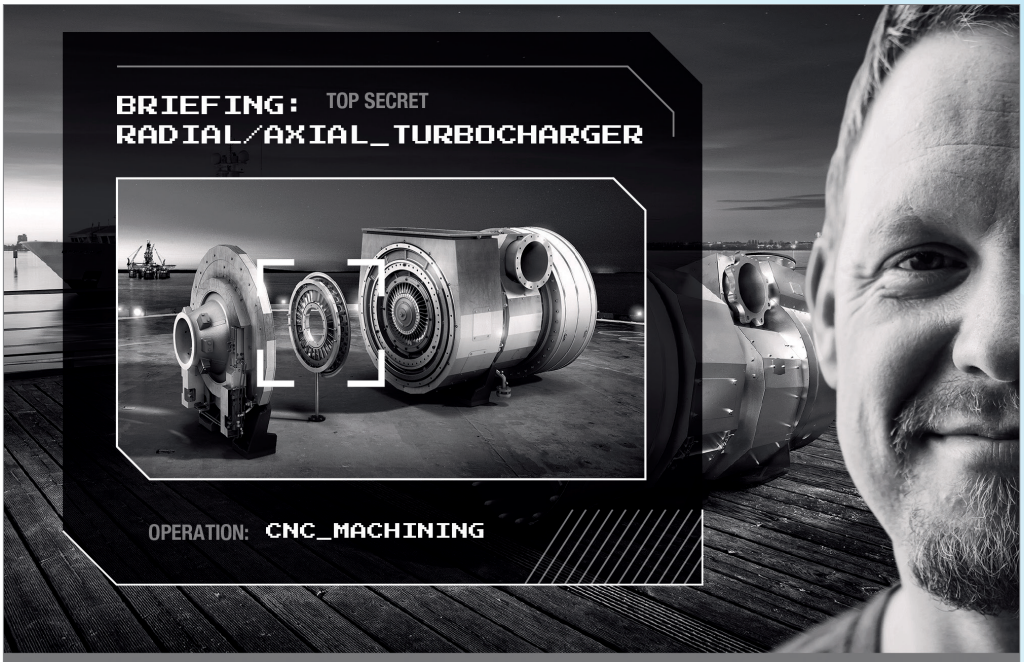


# PBS Turbo
## MISE: NASTARTOVAT BUDOUCNOST

Jsme strojírenská a výrobní společnost se sídlem ve Velké Bíteši. Vyrábíme radiální turbodmychadla. Od roku 1997 jsme součástí koncernu MAN - předního výrobce turbodmychadel na světě.

Máme moderní strojový park, čisté a příjemné pracovní prostředí a náš tým tvoří zhruba 200 zaměstnanců.

Naše turbodmychadla pohánějí výletní nebo kontejnerové lodě, vrtné soupravy, lokomotivy nebo bio-stanice po celém světě.

**Přidej se k naší misi a naskoč do hry jako CNC operátor.**

**KONTAKTNÍ SPOJKA:**
Petra Petláková, petra.petlakova@pbsturbo.eu

**VŠECHNY PRACOVNÍ PŘÍLEŽITOSTI NAJDEŠ NA**
www.pbsturbo.cz
nebo www.facebook.com/pbsturbo

PBS turbo
člen skupiny MAN Energy Solutions

SANBORN

## ENERGETIKA

Jsme dodavateli dílů pro nejvýznamnější světové výrobce turbín a generátorů v oblasti elektrické a tepelné energie. Díky moderním technologiím jsme schopni dostát veškerým požadavkům zákazníků na rychlé dodávky kvalitních dílů.

## PETROCHEMIE

Dodáváme díly pro ropný, chemický a plynárenský průmysl. Naše díly jsou používány v těch nejextrémnějších podmínkách. Tomu musí odpovídat kvalita, přesnost provedení a použité materiály.

## DOPRAVA

Vyrábíme komponenty pro železniční dopravu, stavební a těžební průmysl. Díly odpovídají požadavkům zákazníka dle platných mezinárodních norem a standardů.

**SANBORN a.s.**
Třebíčská 1507/87
594 01 Velké Meziříčí
Česká republika

**www.sanborn.cz**
**t: +420 566 503 711**
**f:+420 566 503 792**
**e: info@sanborn.cz**

firesta

„Stavíme pro Vás"

**FIRESTA-Fišer, rekonstrukce, stavby a.s. je multioborová ryze česká stavební firma s více jak 25 letou tradicí, která v současné době zaměstnává přes 450 zaměstnanců.**

**Provádíme:**

- novostavby, rekonstrukce a opravy silničních a železničních mostů
- výrobu ocelových konstrukcí a mostů
- vodohospodářské stavby a inženýrské sítě
- manipulace s nosnými konstrukcemi mostů
- hydroizolace dopravních a inženýrských staveb
- a další činnosti

Výroba ocelových konstrukcí

**Společnost FIRESTA smluvně garantuje každému studentovi v oborech** TESAŘ | ZEDNÍK | ZÁMEČNÍK **stipendium až 4 000 Kč měsíčně po celou dobu studia s garancí následného uzavření pracovního poměru.**

**Podporujeme studenty ve spolupráci s:**
SOU Brno-Bosonohy
SOU Jana Titaye, Velká Bíteš
SPŠ stavební, Brno

Mosty

Železniční stavby

Pozemní a průmyslové stavby

Vodohospodářské stavby a inženýrské sítě

**Kontakt na personální oddělení:**

Bc. Pavla Vybíhalová
Telefon: 543 532 242
E-mail: vybihalova@firesta.cz

Bc. Jana Houštěková
Telefon: 543 532 242
E-mail: houstekova@firesta.cz

***www.firesta.cz***

# INA

svatební salon

**Svatební salon Ina v Košíkově působí na trhu přes 20 let.**

~

**V průběhu těchto let, i díky Vám, milí zákazníci, jsme se snažili neustále zlepšovat úroveň našich služeb k Vaší maximální spokojenosti.**

~

**Kolekce svatebních šatů, společenských šatů i pánských obleků stále doplňujeme, abychom mohli nabídnout modely světových značek aktuální a moderní.**

~

**Nabízíme také šaty pro družičky, mládence, šaty do tanečních i na ples.**

~

**Pro snoubence zařídíme svatební oznámení, snubní prsteny, svatební kytice, svatební výzdobu obřadu i hostiny…**
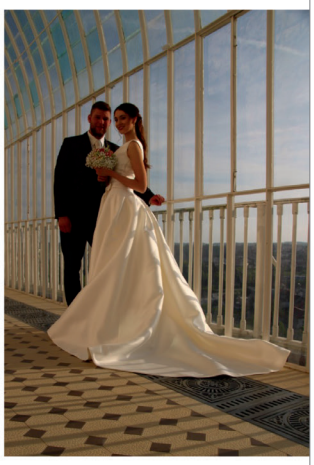
Těšíme se na Vás.